

# **BANCAJA 3 Fondo de Titulización de Activos**

Cuentas Anuales e Informe de Gestión  
correspondientes al ejercicio 2015, junto  
con el Informe de Auditoría Independiente

## INFORME DE AUDITORÍA INDEPENDIENTE DE CUENTAS ANUALES

Al Consejo de Administración de EUROPEA DE TITULIZACIÓN, S.A., S.G.F.T. (en adelante, la Sociedad Gestora):

### **Informe sobre las cuentas anuales**

Hemos auditado las cuentas anuales adjuntas de BANCAJA 3 Fondo de Titulización de Activos (en adelante, el Fondo), que comprenden el balance a 31 de diciembre de 2015, la cuenta de pérdidas y ganancias, el estado de flujos de efectivo, el estado de ingresos y gastos reconocidos y la memoria correspondientes al ejercicio terminado en dicha fecha.

#### *Responsabilidad de los administradores de la Sociedad Gestora en relación con las cuentas anuales del Fondo*

Los administradores de la Sociedad Gestora del Fondo son responsables de formular las cuentas anuales del Fondo adjuntas, de forma que expresen la imagen fiel del patrimonio, de la situación financiera y de los resultados del Fondo, de conformidad con el marco normativo de información financiera aplicable a la entidad en España, que se identifica en la Nota 2 de la memoria adjunta, y del control interno que consideren necesario para permitir la preparación de cuentas anuales del Fondo libres de incorrección material, debida a fraude o error.

#### *Responsabilidad del auditor*

Nuestra responsabilidad es expresar una opinión sobre las cuentas anuales del Fondo adjuntas basada en nuestra auditoría. Hemos llevado a cabo nuestra auditoría de conformidad con la normativa reguladora de la auditoría de cuentas vigente en España. Dicha normativa exige que cumplamos los requerimientos de ética, así como que planifiquemos y ejecutemos la auditoría con el fin de obtener una seguridad razonable de que las cuentas anuales del Fondo están libres de incorrecciones materiales.

Una auditoría requiere la aplicación de procedimientos para obtener evidencia de auditoría sobre los importes y la información revelada en las cuentas anuales. Los procedimientos seleccionados dependen del juicio del auditor, incluida la valoración de los riesgos de incorrección material en las cuentas anuales, debida a fraude o error. Al efectuar dichas valoraciones del riesgo, el auditor tiene en cuenta el control interno relevante para la formulación por parte de los administradores de la Sociedad Gestora de las cuentas anuales del Fondo, con el fin de diseñar los procedimientos de auditoría que sean adecuados en función de las circunstancias, y no con la finalidad de expresar una opinión sobre la eficacia de dicho control interno. Una auditoría también incluye la evaluación de la adecuación de las políticas contables aplicadas y de la razonabilidad de las estimaciones contables realizadas por la dirección, así como la evaluación de la presentación de las cuentas anuales tomadas en su conjunto.

Consideramos que la evidencia de auditoría que hemos obtenido proporciona una base suficiente y adecuada para nuestra opinión de auditoría.

#### *Opinión*

En nuestra opinión, las cuentas anuales adjuntas expresan, en todos los aspectos significativos, la imagen fiel del patrimonio y de la situación financiera del Fondo a 31 de diciembre de 2015, así como de sus resultados y flujos de efectivo correspondientes al ejercicio anual terminado en dicha fecha, de conformidad con el marco normativo de información financiera que resulta de aplicación y, en particular, con los principios y criterios contables contenidos en el mismo.

### **Informe sobre otros requerimientos legales y reglamentarios**

El informe de gestión adjunto del ejercicio 2015 contiene las explicaciones que los administradores de la Sociedad Gestora consideran oportunas sobre la situación del Fondo, la evolución de sus negocios y sobre otros asuntos y no forma parte integrante de las cuentas anuales. Hemos verificado que la información contable que contiene el citado informe de gestión concuerda con la de las cuentas anuales del ejercicio 2015. Nuestro trabajo como auditores se limita a la verificación del informe de gestión con el alcance mencionado en este mismo párrafo y no incluye la revisión de información distinta de la obtenida a partir de los registros contables del Fondo.

DELOITTE, S.L.

Inscrita en el R.O.A.C. nº S0692

Pablo Mugica  
20 de abril de 2016



DELOITTE, S.L.

Año 2016 Nº 01/16/06925  
SELLO CORPORATIVO: 96,00 EUR

Informe sujeto a la normativa  
reguladora de la actividad de  
auditoría de cuentas en España

## BANCAJA 3 FONDO DE TITULIZACIÓN DE ACTIVOS

BALANCES AL 31 DE DICIEMBRE DE 2015 Y 2014 (NOTAS 1, 2 y 3)

(Miles de Euros)

ACTIVO	Nota	2015	2014 (*)	PASIVO	Nota	2015	2014 (*)
<b>ACTIVO NO CORRIENTE</b>		<b>65.627</b>	<b>81.570</b>	<b>PASIVO NO CORRIENTE</b>		<b>66.558</b>	<b>84.570</b>
<b>Activos financieros a largo plazo</b>		<b>65.627</b>	<b>81.570</b>	<b>Provisiones a largo plazo</b>		-	-
Valores representativos de deuda		-	-	<b>Pasivos financieros a largo plazo</b>		<b>66.558</b>	<b>84.570</b>
Derechos de crédito	4	62.648	81.456	Obligaciones y otros valores negociables	7	63.953	81.965
Participaciones hipotecarias		61.059	79.506	Series no subordinadas		50.712	68.812
Certificados de transmisión hipotecaria		-	-	Series Subordinadas		13.241	13.153
Préstamos hipotecarios		-	-	Correcciones de valor por repercusión de pérdidas		-	-
Cédulas hipotecarias		-	-	Intereses y gastos devengados no vencidos		-	-
Préstamos a promotores		-	-	Ajustes por operaciones de cobertura		-	-
Préstamos a PYMES		-	-	Deudas con entidades de crédito	8	2.605	2.605
Préstamos a empresas		-	-	Préstamo subordinado		2.605	2.605
Cédulas territoriales		-	-	Crédito línea de liquidez		-	-
Créditos AAPP		-	-	Otras deudas con entidades de crédito		-	-
Préstamo Consumo		-	-	Correcciones de valor por repercusión de pérdidas		-	-
Préstamo automoción		-	-	Intereses y gastos devengados no vencidos		-	-
Arrendamiento financiero		-	-	Ajustes por operaciones de cobertura		-	-
Cuentas a cobrar		-	-	Derivados		-	-
Bonos de titulización		-	-	Derivados de cobertura		-	-
Activos dudosos		1.589	1.950	Correcciones de valor por repercusión de pérdidas		-	-
Correcciones de valor por deterioro de activos		-	-	Otros pasivos financieros		-	-
Intereses y gastos devengados no vencidos		-	-	Correcciones de valor por repercusión de pérdidas		-	-
Ajustes por operaciones de cobertura		-	-	Otros		-	-
Derivados	14	2.979	114	<b>Pasivos por impuesto diferido</b>		-	-
Derivados de cobertura		2.979	114				
Otros activos financieros		-	-	<b>PASIVO CORRIENTE</b>		<b>22.337</b>	<b>27.218</b>
Garantías financieras		-	-	<b>Pasivos vinculados con activos no corrientes mantenidos para la venta</b>		-	-
Otros		-	-	<b>Provisiones a corto plazo</b>		-	-
<b>Activos por impuesto diferido</b>		-	-	<b>Pasivos financieros a corto plazo</b>		<b>22.307</b>	<b>27.178</b>
<b>Otros activos no corrientes</b>		-	-	Acreedores y otras cuentas a pagar	10	6.983	8.863
				Obligaciones y otros valores negociables	7	15.323	18.314
<b>ACTIVO CORRIENTE</b>		<b>26.612</b>	<b>33.450</b>	Series no subordinadas		15.303	17.586
<b>Activos no corrientes mantenidos para la venta</b>		-	-	Series subordinadas		-	703
<b>Activos financieros a corto plazo</b>		<b>16.473</b>	<b>21.406</b>	Correcciones de valor por repercusión de pérdidas		-	-
Deudores y otras cuentas a cobrar	5	145	247	Intereses y gastos devengados no vencidos		20	25
Derechos de crédito	4	16.012	18.132	Ajustes por operaciones de cobertura		-	-
Participaciones hipotecarias		15.076	17.354	Intereses vencidos e impagados		-	-
Certificados de transmisión hipotecaria		-	-	Deudas con entidades de crédito	8	1	1
Préstamos hipotecarios		-	-	Préstamo subordinado		-	-
Cédulas hipotecarias		-	-	Crédito línea de liquidez		-	-
Préstamos a promotores		-	-	Otras deudas con entidades de crédito		-	-
Préstamos a PYMES		-	-	Correcciones de valor por repercusión de pérdidas		-	-
Préstamos a empresas		-	-	Intereses y gastos devengados no vencidos		1	1
Cédulas territoriales		-	-	Ajustes por operaciones de cobertura		-	-
Créditos AAPP		-	-	Intereses vencidos e impagados		-	-
Préstamo Consumo		-	-	Derivados		-	-
Préstamo automoción		-	-	Derivados de cobertura		-	-
Arrendamiento financiero		-	-	Correcciones de valor por repercusión de pérdidas		-	-
Cuentas a cobrar		-	-	Otros pasivos financieros		-	-
Bonos de titulización		-	-	Importe bruto		-	-
Activos dudosos		881	689	Correcciones de valor por repercusión de pérdidas		-	-
Correcciones de valor por deterioro de activos		-	-	<b>Ajustes por periodificaciones</b>		<b>30</b>	<b>40</b>
Intereses y gastos devengados no vencidos		53	85	Comisiones	9	25	35
Ajustes por operaciones de cobertura		-	-	Comisión sociedad gestora		1	1
Intereses vencidos e impagados		2	4	Comisión administrador		-	-
Derivados		316	3.027	Comisión agente financiero/pagos		-	-
Derivados de cobertura		316	3.027	Comisión variable - resultados realizados		24	34
Otros activos financieros		-	-	Otras comisiones del cedente		-	-
Garantías financieras		-	-	Correcciones de valor por repercusión de pérdidas		-	-
Otros		-	-	Otras comisiones		-	-
<b>Ajustes por periodificaciones</b>		-	-	Otros		5	5
Comisiones		-	-				
Otros		-	-	<b>AJUSTES REPERCUTIDOS EN BALANCE DE INGRESOS Y GASTOS RECONOCIDOS</b>	11	<b>3.344</b>	<b>3.232</b>
<b>Efectivo y otros activos líquidos equivalentes</b>	6	<b>10.139</b>	<b>12.044</b>	Coberturas de flujos de efectivo	14	3.344	3.232
Tesorería		10.139	12.044	Gastos de constitución en transición		-	-
Otros activos líquidos equivalentes		-	-				
<b>TOTAL ACTIVO</b>		<b>92.239</b>	<b>115.020</b>	<b>TOTAL PASIVO</b>		<b>92.239</b>	<b>115.020</b>

(\*) Se presenta, única y exclusivamente, a efectos comparativos.

Las Notas 1 a 16 y los Anexos I a VI descritos en la Memoria adjunta forman parte integrante del balance al 31 de diciembre de 2015.

## BANCAJA 3 FONDO DE TITULIZACIÓN DE ACTIVOS

**CUENTAS DE PÉRDIDAS Y GANANCIAS CORRESPONDIENTES A LOS EJERCICIOS  
ANUALES TERMINADOS EL 31 DE DICIEMBRE DE 2015 Y 2014 (NOTAS 1, 2 y 3)**

(Miles de Euros)

	Nota	Ejercicio 2015	Ejercicio 2014 (*)
<b>Intereses y rendimientos asimilados</b>		<b>1.338</b>	<b>1.963</b>
Valores representativos de deuda		-	-
Derechos de crédito	4	1.337	1.949
Otros activos financieros	6	1	14
<b>Intereses y cargas asimilados</b>		<b>(970)</b>	<b>(1.268)</b>
Obligaciones y otros valores negociables	7	(943)	(1.236)
Deudas con entidades de crédito	8	(27)	(32)
Otros pasivos financieros		-	-
<b>Resultado de operaciones de cobertura de flujos de efectivo (neto)</b>	14	<b>77</b>	<b>(119)</b>
<b>MARGEN DE INTERESES</b>		<b>445</b>	<b>576</b>
<b>Resultado de operaciones financieras (neto)</b>		-	-
Ajustes de valoración en carteras a valor razonable con cambios en pérdidas y ganancias		-	-
Activos financieros disponibles para la venta		-	-
Otros		-	-
<b>Diferencias de cambio (neto)</b>		-	-
<b>Otros ingresos de explotación</b>		-	-
<b>Otros gastos de explotación</b>		<b>(445)</b>	<b>(576)</b>
Servicios exteriores	12	(21)	(17)
Servicios de profesionales independientes		(21)	(17)
Servicios bancarios y similares		-	-
Publicidad y propaganda		-	-
Otros servicios		-	-
Tributos		-	-
Otros gastos de gestión corriente	9	(424)	(559)
Comisión de Sociedad gestora		(35)	(35)
Comisión administración		(9)	(11)
Comisión del agente financiero/pagos		(2)	(3)
Comisión variable - resultados realizados		(377)	(510)
Comisión variable - resultados no realizados		-	-
Otras comisiones del cedente		-	-
Otros gastos		(1)	-
<b>Deterioro de activos financieros (neto)</b>		-	-
Deterioro neto de valores representativos de deuda		-	-
Deterioro neto de derechos de crédito		-	-
Deterioro neto de derivados		-	-
Deterioro neto de otros activos financieros		-	-
<b>Dotaciones a provisiones (neto)</b>		-	-
<b>Ganancias (pérdidas) de activos no corrientes en venta</b>		-	-
<b>Repercusión de pérdidas (ganancias)</b>		-	-
<b>RESULTADO ANTES DE IMPUESTOS</b>		-	-
Impuesto sobre beneficios		-	-
<b>RESULTADO DEL EJERCICIO</b>		-	-

(\*) Se presenta, única y exclusivamente, a efectos comparativos.

Las Notas 1 a 16 y los Anexos I a VI descritos en la Memoria adjunta forman parte integrante de la cuenta de pérdidas y ganancias del ejercicio 2015.

## BANCAJA 3 FONDO DE TITULIZACIÓN DE ACTIVOS

**ESTADOS DE FLUJOS DE EFECTIVO CORRESPONDIENTES A LOS EJERCICIOS ANUALES  
TERMINADOS EL 31 DE DICIEMBRE DE 2014 Y 2015 (NOTAS 1, 2 y 3)**

(Miles de Euros)

	Ejercicio 2015	Ejercicio 2014 (*)
<b>FLUJOS DE EFECTIVO PROVENIENTES DE ACTIVIDADES DE EXPLOTACIÓN</b>	<b>(23)</b>	<b>(18)</b>
<b>Flujo de caja neto por intereses de las operaciones</b>	<b>432</b>	<b>569</b>
Intereses cobrados de los activos titulizados	1.371	1.978
Intereses pagados por valores de titulización	(948)	(1.244)
Intereses cobrados/pagados netos por operaciones de derivados	35	(147)
Intereses cobrados de inversiones financieras	1	14
Intereses pagados de préstamos y créditos en entidades de crédito	(27)	(32)
Otros intereses cobrados/pagados (neto)	-	-
<b>Comisiones y gastos por servicios financieros pagados por el Fondo</b>	<b>(433)</b>	<b>(570)</b>
Comisiones pagadas a la sociedad gestora	(35)	(35)
Comisiones pagadas por administración de activos titulizados	(9)	(11)
Comisiones pagadas al agente financiero	(2)	(3)
Comisiones variables pagadas	(387)	(521)
Otras comisiones	-	-
<b>Otros flujos de caja provenientes de operaciones del Fondo</b>	<b>(22)</b>	<b>(17)</b>
Recuperaciones de fallidos y otros activos adquiridos	-	-
Pagos de provisiones	-	-
Cobros procedentes de la enajenación de activos no corrientes mantenidos para la venta	-	-
Otros	(22)	(17)
<b>FLUJOS DE EFECTIVO PROCEDENTES DE ACTIVIDADES INVERSIÓN/FINANCIACIÓN</b>	<b>(1.882)</b>	<b>(2.297)</b>
<b>Flujos de caja netos por emisión de valores de titulización</b>	<b>-</b>	<b>-</b>
Cobros por emisión de valores de titulización	-	-
Pagos por emisión de valores de titulización (aseguramiento colocación)	-	-
<b>Flujos de caja por adquisición de activos financieros</b>	<b>-</b>	<b>-</b>
Pagos por adquisición de derechos de crédito	-	-
Pagos por adquisición de otras inversiones financieras	-	-
<b>Flujos de caja netos por amortizaciones</b>	<b>(104)</b>	<b>(289)</b>
Cobros por amortización de derechos de crédito	20.893	24.270
Cobros por amortización de otros activos titulizados	-	-
Pagos por amortización de valores de titulización	(20.997)	(24.559)
<b>Otros flujos provenientes de operaciones del Fondo</b>	<b>(1.778)</b>	<b>(2.008)</b>
Cobros por concesiones de préstamos o disposiciones de créditos	-	-
Pagos por amortización de préstamos o créditos	-	-
Cobros derechos de crédito pendientes ingreso	102	231
Administraciones públicas - Pasivo	-	-
Otros deudores y acreedores	(1.880)	(2.239)
Cobros por amortización o venta de inversiones financieras	-	-
Cobros de Subvenciones	-	-
<b>INCREMENTO/DISMINUCIÓN DE EFECTIVO O EQUIVALENTES</b>	<b>(1.905)</b>	<b>(2.315)</b>
<b>Efectivo o equivalentes al comienzo del ejercicio</b>	<b>12.044</b>	<b>14.359</b>
<b>Efectivo o equivalentes al final del ejercicio</b>	<b>10.139</b>	<b>12.044</b>

(\*) Se presenta, única y exclusivamente, a efectos comparativos.

Las Notas 1 a 16 y los Anexos I a VI descritos en la Memoria adjunta forman parte integrante del estado de flujos de efectivo del ejercicio 2015.

## BANCAJA 3 FONDO DE TITULIZACIÓN DE ACTIVOS

**ESTADOS DE INGRESOS Y GASTOS RECONOCIDOS CORRESPONDIENTES A LOS EJERCICIOS ANUALES  
TERMINADOS EL 31 DE DICIEMBRE DE 2015 Y 2014 (NOTAS 1, 2 y 3)**

(Miles de Euros)

	Ejercicio 2015	Ejercicio 2014 (*)
<b>Activos financieros disponibles para la venta</b>		
Ganancias (pérdidas) por valoración	-	-
Importe bruto de las ganancias (pérdidas) por valoración	-	-
Efecto fiscal	-	-
Importes transferidos a la cuenta de pérdidas y ganancias	-	-
Otras reclasificaciones	-	-
Importes repercutidos a la cuenta de pasivo en el periodo	-	-
<b>Total ingresos y gastos reconocidos por activos financieros disponibles para la venta</b>	-	-
<b>Cobertura de los flujos de efectivo</b>		
Ganancias (pérdidas) por valoración	189	1.511
Importe bruto de las ganancias (pérdidas) por valoración	189	1.511
Efecto fiscal	-	-
Importes transferidos a la cuenta de pérdidas y ganancias	(77)	119
Otras reclasificaciones	-	-
Importes repercutidos a la cuenta de pasivo en el periodo	(112)	(1.630)
<b>Total ingresos y gastos reconocidos por coberturas contables</b>	-	-
<b>Otros ingresos/ganancias y gastos/pérdidas reconocidos</b>		
Importe de otros ingresos/ganancias y gastos/pérdidas reconocidos directamente en el balance en el periodo	-	-
Importe bruto de las ganancias (pérdidas) por valoración	-	-
Efecto fiscal	-	-
Importes transferidos a la cuenta de pérdidas y ganancias	-	-
Importes repercutidos a la cuenta de pasivo en el periodo	-	-
<b>Total ingresos y gastos reconocidos por otros ingresos/ganancias</b>	-	-
<b>TOTAL DE INGRESOS Y GASTOS RECONOCIDOS</b>	-	-

(\*) Se presenta, única y exclusivamente, a efectos comparativos.

Las Notas 1 a 16 y los Anexos I a VI descritos en la Memoria adjunta forman parte integrante del estado de ingresos y gastos reconocidos del ejercicio 2015.

## BANCAJA 3 Fondo de Titulización de Activos

Memoria correspondiente al  
ejercicio anual terminado el  
31 de diciembre de 2015

### 1. Reseña del Fondo

BANCAJA 3 Fondo de Titulización de Activos (en adelante el Fondo) se constituyó mediante escritura pública el 29 de julio de 2002, por importe de 520.884 miles de euros. Con la misma fecha se procedió a la emisión de Bonos de Titulización, por importe de 520.900 miles de euros, siendo la fecha de desembolso que marca el inicio del devengo de los intereses de los Bonos el 31 de julio de 2002.

Con fecha 29 de julio de 2002, la Comisión Nacional del Mercado de Valores inscribió en sus registros el folleto informativo de constitución del Fondo y de emisión de los Bonos.

El Fondo, de conformidad con en la Ley 5/2015, de 27 de abril, de fomento de la financiación empresarial, constituye un patrimonio separado, carente de personalidad jurídica, y tiene el carácter de abierto y renovable por el activo, integrado por los Préstamos Hipotecarios iniciales cedidos mediante la emisión de Participaciones Hipotecarias que agrupó en el momento de la constitución y, como renovación por amortización ordinaria o anticipada y parcial o total del activo, por los Préstamos Hipotecarios adicionales o las Participaciones Hipotecarias que ulteriormente adquiera, y en cuanto a su pasivo, por los Bonos emitidos, de tal forma que el valor patrimonial neto del Fondo es nulo. El periodo de restitución, en el que el Fondo podía seguir adquiriendo Derechos de Crédito, finalizó el 23 de junio de 2007.

Europea de Titulización, S.A., Sociedad Gestora de Fondos de Titulización, tiene a su cargo la administración y representación legal del Fondo. Asimismo, de conformidad con la normativa legal aplicable, le corresponde en calidad de gestora de negocios ajenos, la representación y defensa de los intereses de los titulares de los Bonos emitidos con cargo al Fondo y de los restantes acreedores del mismo. Europea de Titulización, S.A., Sociedad Gestora de Fondos de Titulización (en adelante la "Sociedad Gestora") figura inscrita en el registro especial de la Comisión Nacional del Mercado de Valores con el número 2.

La Entidad Cedente de los Derechos de Crédito es Bancaja (actualmente Bankia, S.A., en adelante "la Entidad Cedente"), entidad integrada en el Grupo Banco Financiero y de Ahorros, en virtud del contrato de integración para la constitución de un Grupo Contractual suscrito entre Bancaja, Caja de Ahorros y Monte de Piedad de Madrid (actualmente Bankia, S.A.), Caja Insular de Ahorros de Canarias, Caja de Ahorros y Monte de Piedad de Ávila, Caixa d'Estalvis Laietana, Caja de Ahorros y Monte de Piedad de Segovia y Caja de Ahorros de La Rioja, y al que se adhirió posteriormente Banco Financiero y de Ahorros, S.A., como entidad cabecera del mencionado Grupo, que se articula en torno a la figura de un Sistema Institucional de Protección ("SIP").

Adicionalmente, Banco Financiero y de Ahorros, S.A. realizó una segregación del negocio bancario, excluyendo determinados activos, a favor de Bankia, S.A. Como consecuencia de lo anterior, Bankia, S.A., en virtud del principio de sucesión universal sobre el que se articula la segregación, sustituye a Bancaja en todos los derechos, obligaciones y funciones recogidas en la documentación suscrita del Fondo, entre los que se encuentran la gestión y administración de los Derechos de Crédito del Fondo.

La Entidad Cedente no asume ninguna responsabilidad por el impago de dichos préstamos, obteniendo por dicha gestión una contraprestación trimestral. Asimismo, la Entidad Cedente obtendrá una cantidad variable y subordinada que se devengará trimestralmente igual a la diferencia entre los ingresos y gastos del Fondo. En el caso de que dicho margen de intermediación fuese negativo, se repercutirá de acuerdo a lo indicado en la Nota 3-g.

La entidad depositaria de los Certificados de Transmisión de Hipoteca es la Entidad Cedente.

La cuenta de tesorería del Fondo se deposita en Citibank International LTD, Sucursal en España (véase Nota 6), y Bankia, S.A. concedió un préstamo subordinado al Fondo (véase Nota 8). Actualmente, BNP Paribas Securities Services, Sucursal en España asume las funciones de agente financiero (véase Nota 9). Adicionalmente, el Fondo tiene contratado un derivado de cobertura con The Royal Bank Of Scotland PLC. (véase Nota 14).

## **2. Bases de presentación de las cuentas anuales**

### ***a) Imagen fiel***

Las Cuentas Anuales comprenden el balance, la cuenta de pérdidas y ganancias, el estado de ingresos y gastos reconocidos, el estado de flujos de efectivo y la memoria, de la que forman parte los estados financieros públicos S.05.1, S.05.2, S.05.3, S.05.4 y el apartado correspondiente a las notas explicativas del estado S.06, adjuntos en el Anexo. Las cuentas anuales se han preparado a partir de los registros contables que del Fondo mantiene su Sociedad Gestora y se formulan de acuerdo con el marco normativo de información financiera que resulta de aplicación al Fondo, que es el establecido en la Circular 2/2009, de 25 de marzo, de la Comisión Nacional del Mercado de Valores (modificada por la Circular 4/2010, de 14 de octubre, de la Comisión Nacional del Mercado de Valores), de forma que muestran la imagen fiel de la situación financiera del Fondo al 31 de diciembre de 2015 y de los resultados de sus operaciones y de los flujos de efectivo que se han generado durante el ejercicio terminado en esa fecha.

Las cuentas anuales del Fondo han sido formuladas y aprobadas por los Administradores de su Sociedad Gestora, en su reunión celebrada el 29 de marzo de 2016.

### ***b) Principios contables no obligatorios aplicados***

Los Administradores de la Sociedad Gestora del Fondo han formulado estas cuentas anuales teniendo en consideración los principios contables y las normas contables de aplicación obligatoria que tienen un efecto significativo en las mismas. No existe ningún principio contable o criterio de valoración que, siendo obligatorio, haya dejado de aplicarse. Adicionalmente, no se han aplicado principios contables no obligatorios.

### ***c) Aspectos críticos de la valoración y estimación de la incertidumbre***

Los resultados son sensibles a los principios y políticas contables, criterios de valoración y estimaciones seguidos por los Administradores de la Sociedad Gestora del Fondo para la elaboración de las cuentas anuales. Los principales principios y políticas contables y criterios de valoración se indican en la Nota 3.

En la elaboración de las cuentas anuales del Fondo se han utilizado, ocasionalmente, estimaciones realizadas por los Administradores de la Sociedad Gestora para cuantificar algunos de los activos, pasivos, ingresos y gastos que figuran registrados en ellas. Básicamente, estas estimaciones se refieren a la evaluación de posibles pérdidas por deterioro que, en su caso, puedan tener determinados activos (véanse Notas 3-c y 4), al valor razonable de determinados instrumentos financieros (véanse Notas 3.b.iii y 14) y a la cancelación anticipada, en su caso. A pesar de que estas estimaciones se han realizado sobre la base de la mejor información disponible al cierre del ejercicio 2015, es posible que acontecimientos que puedan tener lugar en el futuro obliguen a modificarlas (al alza o a la baja) en los próximos ejercicios, lo que se realizaría, en su caso, de forma prospectiva, de acuerdo con la normativa contable en vigor.

### ***d) Comparación de la información***

Los Administradores de la Sociedad Gestora del Fondo presentan, a efectos comparativos, con cada una de las cifras que se desglosan en las presentes cuentas anuales, además de las cifras del ejercicio 2015, las correspondientes al ejercicio anterior, tal y como se establece en el apartado 7 de la Norma 28ª de la citada Circular, por lo que, la información contenida en esta Memoria referida al ejercicio 2014 se presenta, exclusivamente, a efectos comparativos con la información relativa al ejercicio 2015 y, por consiguiente, no constituye las cuentas anuales del Fondo del ejercicio 2014.



**e) Agrupación de partidas**

Determinadas partidas del balance, de la cuenta de pérdidas y ganancias, del estado de flujos de efectivo y del estado de ingresos y gastos reconocidos se presentan de forma agrupada para facilitar su comprensión, si bien, en determinados casos, se ha incluido la información desagregada en las correspondientes notas de la memoria.

**f) Corrección de errores**

En la elaboración de estas cuentas anuales no se ha puesto de manifiesto ningún error significativo que haya supuesto la reexpresión de los importes incluidos en las cuentas anuales del ejercicio 2014.

**g) Cambios en criterios contables**

Durante el ejercicio 2015 no se han producido cambios de criterios contables significativos respecto a los criterios aplicados en el ejercicio 2014.

**h) Impacto medioambiental**

Dada la actividad a la que se dedica el Fondo, éste no tiene responsabilidades, gastos, activos, ni provisiones o contingencias de carácter medioambiental que pudieran ser significativos en relación con la situación financiera y los resultados del mismo. Por este motivo, no se incluyen desgloses específicos en la presente memoria respecto a información de cuestiones medioambientales.

**i) Empresa en funcionamiento**

Los Administradores han considerado que la gestión del Fondo continuará en un futuro previsible, por lo que la aplicación de los principios y criterios contables no tiene el propósito de determinar el valor del patrimonio neto a efectos de su transmisión global o parcial, ni el importe resultante en caso de su liquidación total. Asimismo, dada la naturaleza de los activos y pasivos del Fondo, no se espera que se produzcan diferencias significativas cuando se efectúe la liquidación de los mismos.

**j) Hechos posteriores**

Con posterioridad al cierre del ejercicio 2015, y hasta la formulación de estas cuentas anuales, no se ha producido ningún hecho significativo no descrito en las restantes notas de esta memoria que tenga un efecto significativo en dichas cuentas anuales.

**3. Normas de registro y valoración**

En la elaboración de las cuentas anuales del Fondo, correspondientes al ejercicio 2015, se han aplicado los siguientes principios, políticas contables y criterios de valoración, de acuerdo con lo establecido en la Circular 2/2009, de 25 de marzo y sus modificaciones posteriores:

**a) Definición y clasificación de los instrumentos financieros a efectos de su presentación y valoración***i. Definición*

Un "instrumento financiero" es un contrato que da lugar a un activo financiero en una entidad y, simultáneamente, a un pasivo financiero o instrumento de capital en otra entidad.

Un "derivado financiero" es un instrumento financiero cuyo valor cambia como respuesta a los cambios en una variable observable de mercado (tal como un tipo de interés, de cambio, el precio de un instrumento financiero o un índice de mercado, incluyendo las calificaciones crediticias), cuya inversión inicial es muy pequeña en relación a otros instrumentos financieros con respuesta similar a los cambios en las condiciones de mercado y que se liquida, generalmente, en una fecha futura.

*ii. Clasificación de los activos financieros*

Los activos financieros se desglosan, a efectos de su presentación y valoración, en los siguientes epígrafes del balance:

- Efectivo y otros activos líquidos equivalentes: Este epígrafe incluye las cuentas corrientes mantenidas por el Fondo en instituciones financieras, para poder desarrollar su actividad, que incluyen, en su caso, el fondo de reserva mantenido por el Fondo para hacer frente a sus obligaciones de pago.
- Derechos de crédito: Incluye los activos cedidos al Fondo como consecuencia del proceso de titulización y se clasifican, a efectos de su valoración, como "Préstamos y partidas a cobrar".
- Derivados de cobertura: Incluye, en su caso, el valor razonable, a favor del Fondo, de los derivados designados como instrumentos de cobertura en coberturas contables.
- Deudores y otras cuentas a cobrar: Recoge, en su caso, la totalidad de los derechos de crédito y cuentas deudoras que por cualquier concepto, diferente de los anteriores, ostente el Fondo frente a terceros. La totalidad de los deudores se clasifican, a efectos de su valoración, como "Préstamos y partidas a cobrar".

*iii. Clasificación de los pasivos financieros*

Los pasivos financieros se desglosan, a efectos de su presentación y valoración, en los siguientes epígrafes del balance:

- Obligaciones y otros valores negociables: Incluye, en su caso, las obligaciones, bonos y pagarés emitidos por el Fondo, con el fin de financiar la adquisición de sus activos financieros. Se clasifican, a efectos de su valoración, como "Débitos y partidas a pagar".
- Deudas con entidades de crédito: Incluye, en su caso, las deudas contraídas con entidades de crédito, con el fin de financiar su actividad y se clasifican, a efectos de valoración, como "Débitos y partidas a pagar".
- Derivados de cobertura: Incluye, en su caso, el valor razonable, en contra del Fondo, de los derivados designados como instrumentos de cobertura en coberturas contables.
- Acreedores y otras cuentas a pagar: Recoge, en su caso, la totalidad de las cuentas a pagar y débitos, que no deban ser clasificados en otros epígrafes. Se clasifican, a efectos de su valoración, como "Débitos y partidas a pagar".

**b) Reconocimiento y valoración de los activos y pasivos financieros***i. Reconocimiento y valoración de los activos financieros*

Los activos financieros clasificados, a efectos de su valoración, como "Préstamos y partidas a cobrar" se valoran, inicialmente, por su "valor razonable" (que salvo evidencia en contrario será el precio de la transacción), incluyendo los costes de transacción directamente atribuibles a la operación. Posteriormente, dichos activos se valoran por su coste amortizado, contabilizándose los intereses devengados en el epígrafe "Intereses y rendimientos asimilados" de la cuenta de pérdidas y ganancias mediante el método del tipo de interés efectivo. No obstante, aquellas partidas cuyo importe se espera recibir en un plazo no superior a tres meses se valoran a su valor nominal siempre y cuando el efecto de no actualizar los flujos de efectivo sea totalmente inmaterial.

*ii. Reconocimiento y valoración de los pasivos financieros*

Los pasivos financieros clasificados, a efectos de su valoración, como "Débitos y partidas a pagar", se valoran, inicialmente, por su "valor razonable" (que salvo evidencia en contrario será el precio de la

transacción) incluyendo los costes de transacción directamente atribuibles a la operación. Posteriormente, dichos pasivos se valoran por su coste amortizado, contabilizándose los intereses devengados en el epígrafe "Intereses y cargas asimilados" de la cuenta de pérdidas y ganancias mediante el método del tipo de interés efectivo. No obstante, aquellas partidas cuyo importe se espera pagar en un plazo inferior a tres meses se valoran a su valor nominal siempre y cuando el efecto de no actualizar los flujos de efectivo sea totalmente inmaterial.

Se considerarán, en su caso, costes directamente atribuibles a las emisiones los costes de dirección y aseguramiento de la emisión, la comisión inicial de la Sociedad Gestora si hubiere, las tasas del Órgano Regulador, los costes de registro de los folletos de emisión y los costes derivados de la admisión a negociación de los valores emitidos, entre otros.

### *iii. Operaciones de cobertura*

El Fondo utiliza, en su caso, los derivados financieros para la gestión de los riesgos de sus activos y pasivos ("derivados de cobertura").

Para que un derivado financiero se considere de cobertura, necesariamente tiene que:

1. Cubrir uno de los siguientes tipos de riesgo:
  - a. De variaciones en el valor razonable de los activos y pasivos debidas a oscilaciones, entre otras, en el tipo de interés y/o tipo de cambio al que se encuentre sujeto la posición o saldo a cubrir ("cobertura de valores razonables");
  - b. De alteraciones en los flujos de efectivo estimados con origen en los activos y pasivos financieros, compromisos y transacciones altamente probables que se prevea llevar a cabo ("cobertura de flujos de efectivo").
2. Eliminar eficazmente algún riesgo inherente al elemento o posición cubierto durante todo el plazo previsto de cobertura, lo que implica que:
  - a. En el momento de la contratación de la cobertura se espera que, en condiciones normales, ésta actúe con un alto grado de eficacia ("eficacia prospectiva").
  - b. Exista una evidencia suficiente de que la cobertura fue realmente eficaz durante toda la vida del elemento o posición cubierto ("eficacia retrospectiva").
3. Haberse documentado adecuadamente que la contratación del derivado financiero tuvo lugar específicamente para servir de cobertura de determinados saldos o transacciones y la forma en que se pensaba conseguir y medir esa cobertura siempre que esta forma sea coherente con la gestión de los riesgos propios que lleva a cabo el Fondo.

Las operaciones de cobertura realizadas por el Fondo corresponden, en su caso, a coberturas de flujos de efectivo. Por lo que respecta a las diferencias de valoración de las coberturas de los flujos de efectivo, la parte eficaz de la variación del valor del instrumento de cobertura se registra transitoriamente en el epígrafe "Ajustes repercutidos en el balance de ingresos y gastos reconocidos" del pasivo del balance, hasta el momento en que ocurran las transacciones previstas; registrándose entonces en la cuenta de pérdidas y ganancias. La variación de valor de los derivados de cobertura por la parte ineficaz de la misma se registra directamente en la cuenta de pérdidas y ganancias.

Si un derivado asignado como de cobertura, bien por su finalización, por su ineffectividad o por cualquier otra causa, no cumple los requisitos indicados anteriormente, a efectos contables, dicho derivado pasa a ser considerado como un "derivado de negociación".

Cuando se interrumpe la “cobertura de flujos de efectivo”, el resultado acumulado del instrumento de cobertura, reconocido en el epígrafe “Ajustes repercutidos en el balance de ingresos y gastos reconocidos – Coberturas de flujos de efectivo” del pasivo del balance (mientras la cobertura era efectiva), se continuará reconociendo en dicho epígrafe hasta que la transacción cubierta ocurra, momento en el que se registrará en resultados; salvo que se prevea que no se va a realizar la transacción, en cuyo caso se registran inmediatamente en resultados.

La eficacia de la cobertura de los derivados de cobertura queda establecida por medio de los análisis de efectividad realizados conforme a la metodología de comparación, para verificar que los cambios producidos por la variación en el valor razonable o en los flujos de efectivo entre el instrumento de cobertura y el elemento cubierto se mantiene en los parámetros razonables a lo largo de la vida de las operaciones, cumpliendo así las previsiones establecidas en el momento de la contratación.

La fuente de riesgo de modelo más importante en los derivados proviene de la estimación de la correlación entre probabilidades de impago. El Credit Valuation Adjustment (CVA) es un ajuste a la valoración como consecuencia del riesgo asociado a la exposición crediticia que se asume con cada contrapartida. Por otro lado, el Debit Valuation Adjustment (DVA) es un ajuste como consecuencia del riesgo propio del Fondo que asumen sus contrapartidas.

Como norma general, el cálculo de CVA es el producto de la exposición esperada positiva por la probabilidad de incumplimiento, multiplicando el resultado por la severidad, es decir, por la pérdida estimada en caso de incumplimiento de la contraparte. Análogamente, el DVA se calcula como el producto de la exposición esperada negativa por las probabilidades de incumplimiento y multiplicando el resultado por la severidad de los activos del Fondo. Ambos cálculos están realizados sobre todo el periodo de la exposición potencial.

Dado que el riesgo de crédito propio (DVA) se está incorporando en el nocional del swap, no ha sido preciso ningún ajuste adicional por dicho concepto.

En relación con el CVA, dicho riesgo de contraparte se ve atenuado por la exigencia de constitución de depósitos de garantía u otro tipo de colateral en el supuesto de que se incumplan niveles mínimos de rating de las contrapartes, con lo que el impacto de considerar dicho aspecto no ha sido significativo.

#### *iv. Registro de resultados*

Como norma general, las variaciones en el valor razonable de los activos y pasivos financieros se registran con contrapartida en la cuenta de pérdidas y ganancias; diferenciando entre las que tienen su origen en el devengo de intereses y conceptos asimilados (que se registran en los capítulos “Intereses y rendimientos asimilados” o “Intereses y cargas asimiladas”, según proceda); y las que correspondan a otras causas, que se registran, por su importe neto, en el capítulo “Resultado de Operaciones Financieras” de dicha cuenta de pérdidas y ganancias.

El reconocimiento en la cuenta de pérdidas y ganancias del devengo de intereses se interrumpe para todos los instrumentos de deuda calificados individualmente como dudosos.

#### *v. Valor razonable de los activos y pasivos financieros*

Dada la naturaleza y composición de los activos y pasivos financieros del Fondo, excluidos los derivados financieros cuya descripción se detalla en el apartado iii. de esta Nota, los vencimientos residuales de aquellos activos y pasivos financieros remunerados, en su caso, a tipo fijo, así como la desviación porcentual existente con respecto a los tipos de interés actuales de mercado, el valor razonable de los activos y de los pasivos y activos financieros del Fondo al 31 de diciembre de 2015 y 2014 no difiere significativamente de sus correspondientes valores en libros a dichas fechas.

**c) Deterioro del valor de los activos financieros***i. Definición*

Un activo financiero se considera deteriorado (y, consecuentemente, se corrige su valor en libros para reflejar el efecto de su deterioro) cuando existe una evidencia objetiva de que se ha producido un evento, o el efecto combinado de varios de ellos, que dan lugar a un impacto negativo en los flujos de efectivo futuros que se estimaron en el momento de formalizarse la transacción.

En la estimación de los flujos de efectivo futuros de instrumentos que cuenten con garantías reales, siempre que éstas se hayan considerado en la cesión del instrumento o figuren en la información facilitada a los titulares de los pasivos emitidos por el Fondo, se tendrán en cuenta los flujos que se obtendrían de su realización menos el importe de los costes necesarios para su obtención y posterior venta, con independencia de la probabilidad de la ejecución de la garantía.

Como criterio general, la corrección del valor en libros de los instrumentos financieros, por causa de su deterioro, se efectúa con cargo a la cuenta de pérdidas y ganancias del periodo en el que tal deterioro se manifiesta, utilizando una contrapartida compensadora para corregir el valor de los activos. Las recuperaciones de las pérdidas por deterioro previamente registradas, en caso de producirse, se reconocen en la cuenta de pérdidas y ganancias del periodo en el que el deterioro deja de existir o se reduce y tendrán como límite el valor en libros del instrumento financiero que estaría reconocido en la fecha de reversión si no se hubiese registrado el deterioro del valor.

Cuando se considera remota la recuperación de cualquier importe registrado, éste se da de baja del balance, sin perjuicio de las actuaciones que pueda llevar a cabo el Fondo para intentar conseguir su cobro hasta tanto no se hayan extinguido definitivamente sus derechos; sea por prescripción, condonación u otras causas.

De acuerdo con lo previsto en la Circular 2/2009, en el cálculo de las pérdidas por deterioro de un grupo de activos financieros se prevé la posibilidad de utilizar modelos basados en métodos estadísticos. En este sentido, la Sociedad Gestora del Fondo considera que la metodología más representativa para la estimación del deterioro de los activos financieros del Fondo teniendo en cuenta las características de dichos activos es la basada en la estimación de los porcentajes de deterioro, de acuerdo con la antigüedad de la deuda vencida e impagada y con el calendario previsto en la Norma 13ª de la Circular 2/2009 de la Comisión Nacional del Mercado de Valores y sus modificaciones posteriores.

*ii. Instrumentos de deuda valorados a su coste amortizado*

El importe de las pérdidas por deterioro experimentadas por estos instrumentos coincide con la diferencia entre sus respectivos valores en libros y los valores actuales de sus flujos de efectivo futuros previstos, y se presentan minorando los saldos de los activos que corrigen.

El proceso de evaluación de las posibles pérdidas por deterioro de estos activos se lleva a cabo individualmente para todos los instrumentos de deuda.

**d) Periodificaciones (activo y pasivo)**

En el caso del activo, corresponden, en su caso, a las comisiones pagadas por anticipado, en concepto de gestión del Fondo y de administración de los activos o de los bonos emitidos que estén pendientes de devengo.

En el caso del pasivo, corresponden, en su caso, a las comisiones de gestión del Fondo y de administración de los activos titulizados o de los bonos emitidos, así como la remuneración variable correspondiente a la Entidad Cedente, devengadas en el periodo al que se refiere el balance y que se encuentran pendientes de pago a dicha fecha.

Asimismo, estos epígrafes del balance incluirán, en su caso, gastos e ingresos de diversa naturaleza devengados en el periodo y pendientes de pago o cobro, respectivamente.

#### **e) Reconocimiento de ingresos y gastos**

Seguidamente se resumen los criterios más significativos utilizados por el Fondo, para el reconocimiento de sus ingresos y gastos:

##### *i. Ingresos y gastos por intereses*

Con carácter general, los ingresos y gastos por intereses se reconocen contablemente en los capítulos "Intereses y rendimientos asimilados" e "Intereses y cargas asimilados" de la cuenta de pérdidas y ganancias, respectivamente, en función de su periodo de devengo, por aplicación del método del tipo de interés efectivo, a excepción de los intereses correspondientes a inversiones dudosas, morosas o en litigio, que se registran en el momento efectivo del cobro.

##### *ii. Ingresos y gastos no financieros*

Se reconocen contablemente de acuerdo con el criterio de devengo.

##### *iii. Comisiones, honorarios y conceptos asimilados*

Estos ingresos y gastos se reconocen en la cuenta de pérdidas y ganancias con criterios distintos, según sea su naturaleza. Los más significativos son:

- Las comisiones variables vinculadas al servicio de intermediación financiera por parte de la Entidad Cedente se describen en el apartado f. de esta Nota.
- Los que tienen su origen en transacciones o servicios, tales como los prestados por la Sociedad Gestora, que se prolongan en el tiempo, se difieren durante la vida de tales transacciones o servicios.
- Los que surgen en la prestación de un servicio que se ejecuta en un acto singular, se reconocen cuando se realiza el acto singular que los origina.
- Los vinculados a activos y pasivos financieros valorados a su valor razonable con cambios en pérdidas y ganancias, se reconocen en el momento de su cobro.

#### **f) Remuneración variable**

La remuneración variable como consecuencia de la intermediación financiera se determina como la diferencia positiva, si la hubiese, entre los ingresos y los gastos, incluidas las pérdidas de ejercicios anteriores, si las hubiese, devengados por el Fondo de acuerdo al cierre de su contabilidad, que incluyen, entre otros, las pérdidas por deterioro y sus reversiones y cualquier otro rendimiento o retribución devengado en el periodo, distinto de esta remuneración variable a percibir por la Entidad Cedente, u otro beneficiario, de acuerdo con la documentación constitutiva del Fondo. Se exceptúan de dicha diferencia la propia remuneración variable y el gasto por impuesto sobre beneficios, en su caso.

Cuando la diferencia obtenida entre los ingresos y gastos devengados sea positiva, se utilizará en primer lugar, para detraer, en su caso, las pérdidas de periodos anteriores que hubieran sido repercutidas a los pasivos del Fondo. Si tras la detracción, continúan existiendo pasivos corregidos por imputación de pérdidas, no se procederá a registrar remuneración variable alguna. En consecuencia, sólo se producirá el devengo y registro de la remuneración variable cuando no existan pasivos corregidos por imputación de pérdidas.

**g) Repercusión de pérdidas**

Cuando la diferencia obtenida entre los ingresos y gastos devengados, conforme al apartado f) anterior, sea negativa, se repercute a los pasivos emitidos por el Fondo, a través de la cuenta correctora de pasivo "Correcciones de valor por repercusión de pérdidas" del pasivo del balance, registrándose un ingreso en el epígrafe "Repercusión de pérdidas (ganancias)" de la cuenta de pérdidas y ganancias (véase Nota 1). Dicha repercusión se realiza comenzando por la cuenta de periodificación de la comisión variable, devengada y no liquidada en periodos anteriores, y continuando por el pasivo más subordinado, teniendo en cuenta el orden inverso de prelación de pagos establecido contractualmente para cada fecha de pago.

**h) Impuesto sobre Beneficios**

El Fondo tributa en el régimen general del Impuesto sobre Sociedades de acuerdo con lo dispuesto por la Ley 27/2014, de 27 de noviembre, que establece el tipo de gravamen general del Impuesto sobre Sociedades en el 28%. En este sentido, dicha Ley establece, entre otros aspectos, la reducción en dos años del tipo de gravamen general del Impuesto sobre Sociedades, de forma que dicho tipo ha quedado establecido, para los periodos impositivos que comiencen a partir del 1 de enero de 2015, en el 28% y, para los periodos impositivos que comiencen a partir del 1 de enero de 2016, en el 25%.

El gasto o ingreso por impuesto sobre beneficios comprende la parte relativa al gasto o ingreso por el impuesto corriente y la parte correspondiente al gasto o ingreso por el impuesto diferido, en su caso.

Dado que en el ejercicio 2015 y en el ejercicio 2014 se han equilibrado los ingresos y los gastos del Fondo, no procede liquidar cuota alguna por el Impuesto sobre Beneficios (véase Nota 13).

El gasto o ingreso por impuesto diferido, en caso de que exista, se corresponde con el reconocimiento y la cancelación de los activos y pasivos por impuesto diferido, que surgen de las diferencias temporarias originadas por la diferente valoración, contable y fiscal, de los activos y pasivos del Fondo. Las diferencias temporarias imponibles dan lugar a pasivos por impuesto diferido, mientras que las diferencias temporarias deducibles y los créditos por deducciones y ventajas fiscales que queden pendientes de aplicar fiscalmente, dan lugar a activos por impuesto diferido. Los activos y pasivos por impuestos diferidos, originados por operaciones con cargos o abonos directos en el capítulo "Ajustes repercutidos en el balance de ingresos y gastos reconocidos" del pasivo del balance, se contabilizan, en su caso, también con contrapartida en dicho capítulo.

La cuantificación y valoración de dichos activos y pasivos se realizará considerando los tipos de gravamen esperados en el momento de su reversión, según la normativa que esté vigente o aprobada y pendiente de publicación en la fecha de cierre del ejercicio, y de acuerdo con la forma en que racionalmente se prevea recuperar o pagar el activo o el pasivo.

Conforme a la normativa reguladora (artículo 15 de la Ley 5/2015, de 27 de abril) el valor patrimonial del Fondo ha de ser nulo, por lo que los Administradores de la Sociedad Gestora estiman que la liquidación de cualquier diferencia de naturaleza temporaria, tanto activa como pasiva, es remota, con lo que, en función de lo previsto en la normativa contable vigente, no se registran activos ni pasivos diferidos.

**i) Transacciones en moneda extranjera**

La moneda funcional del Fondo es el Euro. Al 31 de diciembre de 2015 y 2014, el Fondo no tenía elementos de activo y de pasivo expresados en moneda extranjera.

**j) Baja del balance de los activos y pasivos financieros**

Los activos financieros solo se dan de baja del balance cuando se han extinguido los flujos de efectivo que generan o cuando se han transferido sustancialmente a terceros los riesgos y beneficios que llevan implícitos. Similarmente, los pasivos financieros solo se dan de baja de dicho balance cuando se han extinguido las obligaciones que generan o cuando se adquieren (bien con la intención de cancelarlos, bien con la intención de recolocarlos de nuevo).

**k) Compensación de saldos**

Se compensan entre sí –y, consecuentemente, se presentan en el balance por su importe neto– los saldos deudores y acreedores con origen en transacciones que, contractualmente o por imperativo de una norma legal, contemplan la posibilidad de compensación; teniendo la intención de liquidarlos por su importe neto o de realizar el activo y proceder al pago del pasivo de forma simultánea y en los que una de las partes contratantes sea una entidad financiera.

**l) Estados de flujos de efectivo**

En los estados de flujos de efectivo se utilizan las siguientes expresiones:

- Flujos de efectivo: entradas y salidas de dinero en efectivo y de sus equivalentes; entendiéndose por éstos las inversiones a corto plazo de gran liquidez y bajo riesgo de alteraciones en su valor.
- Actividades de explotación: son aquellas que constituyen la principal fuente de los ingresos ordinarios del Fondo, así como otras actividades que no pueden ser calificadas como de inversión o de financiación.
- Actividades de inversión y financiación: las de adquisición, enajenación o disposición por otros medios de activos a largo plazo y otras inversiones no incluidas en el efectivo y sus equivalentes, así como aquellas actividades que producen cambios en el tamaño y composición de los activos y pasivos que no forman parte de las actividades de explotación.

A efectos de la elaboración de los estados de flujos de efectivo, se han considerado como “efectivo o equivalentes de efectivo” aquellas inversiones a corto plazo de gran liquidez y con bajo riesgo a cambios en su valor. De esta manera, el Fondo considera efectivo o equivalentes de efectivo al saldo mantenido en cuentas corrientes, que se encuentra registrado en el epígrafe “Efectivo y otros activos líquidos equivalentes – Tesorería” del activo de los balances.

**m) Estados de ingresos y gastos reconocidos**

Estos estados recogen los ingresos y gastos generados por el Fondo que, de acuerdo con lo dispuesto en la normativa vigente, han sido registrados directamente en el capítulo “Ajustes repercutidos en balance de ingresos y gastos reconocidos” del pasivo del balance.

Por tanto, en este estado se presentan, en su caso:

- a) Los ingresos y gastos que, según lo requerido por las normas de valoración, deban imputarse directamente al pasivo del balance.
- b) Las transferencias realizadas, en su caso, a la cuenta de pérdidas y ganancias, según lo dispuesto en las normas de valoración adoptadas.
- c) El efecto impositivo correspondiente, en su caso, a los apartados a) y b) anteriores.
- d) El importe neto repercutido en el periodo a las cuentas correspondientes de pasivo, de forma que el total de ingresos y gastos reconocidos sea nulo.

**n) Clasificación de activos y pasivos – Corriente y no corriente**

Son activos y pasivos corrientes aquellos elementos cuyo vencimiento total o parcial, o realización se estima que se produzca en el plazo máximo de un año desde la fecha de cierre de balance, clasificándose en caso contrario como no corriente.



**4. Derechos de crédito**

Los Derechos de Crédito que la Sociedad Gestora, en nombre y representación del Fondo, adquirió en virtud de la escritura de fecha 29 de julio de 2002 integran derechos de crédito procedentes de préstamos hipotecarios. La adquisición de los préstamos hipotecarios se instrumenta mediante participaciones hipotecarias suscritas por el Fondo, representando cada uno de ellos una participación en el 100% del principal y de los intereses devengados por los préstamos en los que tienen su origen.

El movimiento del saldo de Derechos de Crédito, incluyendo activos dudosos y no dudosos, se muestra a continuación:

	Miles de Euros		
	Derechos de Crédito		
	Activo No Corriente	Activo Corriente	Total
Saldos a 1 de enero de 2014	102.739	21.031	123.770
Amortizaciones (**)	-	(24.271)	(24.271)
Traspaso a activo corriente	(21.283)	21.283	-
<b>Saldos al 31 de diciembre de 2014(*)</b>	<b>81.456</b>	<b>18.043</b>	<b>99.499</b>
Amortizaciones (**)	-	(20.894)	(20.894)
Traspaso a activo corriente	(18.808)	18.808	-
<b>Saldos al 31 de diciembre de 2015 (*)</b>	<b>62.648</b>	<b>15.957</b>	<b>78.605</b>

(\*) Incluye 11 y 12 miles de euros en concepto de intereses devengados por activos dudosos al 31 de diciembre de 2015 y 2014, respectivamente.

(\*\*) Incluye 1 mil euros en concepto de variación de intereses devengados por activos dudosos del ejercicio 2015 (ningún importe por este concepto en el ejercicio 2014).

Al 31 de diciembre de 2015 existían Derechos de Crédito clasificados como "Activos dudosos" por importe de 2.470 miles de euros (2.639 miles de euros al 31 de diciembre de 2014).

Durante el ejercicio 2015 la tasa de amortización anticipada de los Derechos de Crédito ha sido del 5,05% (4,27% durante el ejercicio 2014).

El tipo de interés nominal anual medio ponderado de la cartera de Derechos de Crédito durante el ejercicio 2015 es del 1,52% (1,76% durante el ejercicio 2014), siendo el tipo nominal máximo 5,19% y el mínimo 0,25%. El importe devengado en el ejercicio 2015 por este concepto ha ascendido a 1.337 miles de euros (1.949 miles de euros en el ejercicio 2014), que figuran registrados en el epígrafe "Intereses y rendimientos asimilados – Derechos de crédito" de la cuenta de pérdidas y ganancias, de los cuáles 21 miles de euros corresponden a intereses cobrados de derechos de crédito que estaban clasificados como dudosos.

El desglose por vencimientos de los Derechos de Crédito, en función del vencimiento final de las operaciones, al 31 de diciembre de 2015, sin considerar, en su caso, las correcciones de valor por deterioro de activos, los intereses vencidos e impagados y los intereses devengados (incluidos los de activos dudosos que ascienden a 11 miles de euros al 31 de diciembre de 2015), se muestra a continuación:

	Miles de Euros						Total
	Hasta 1 año	Entre 1 y 2 años	Entre 2 y 3 años	Entre 3 y 5 años	Entre 5 y 10 años	Más de 10 años	
Derechos de Crédito	1.008	1.935	6.565	18.252	35.395	15.439	78.594

Por otro lado, el desglose por vencimientos de los Derechos de Crédito, al 31 de diciembre de 2015, teniendo en cuenta el calendario de amortización de las operaciones, sin considerar, en su caso, el principal impagado, las

correcciones de valor por deterioro de activos, los intereses vencidos e impagados y los intereses devengados, se muestra a continuación:

	Miles de Euros							Total
	Hasta 1 año	Entre 1 y 2 años	Entre 2 y 3 años	Entre 3 y 4 años	Entre 4 y 5 años	Entre 5 y 10 años	Más de 10 años	
Derechos de Crédito	15.041	13.781	11.999	9.346	7.055	18.893	1.575	77.690

De acuerdo con lo establecido en la escritura de constitución del Fondo, la Sociedad Gestora podrá liquidar de forma anticipada el Fondo en el caso de que el importe del saldo de los Derechos de Crédito pendientes de amortización sea inferior a 52.088 miles de euros, equivalente al 10% del activo inicial del Fondo. De acuerdo con la estimación de amortizaciones previstas indicadas anteriormente, los Administradores de la Sociedad Gestora estiman que no se procederá a la liquidación anticipada del Fondo en el ejercicio 2016.

### Activos Impagados

La composición del saldo de los Derechos de Crédito considerados como impagados, incluyendo aquellos préstamos dudosos que habiéndose recuperado parte de lo impagado, aún tienen cuotas impagadas, al 31 de diciembre de 2015 y 2014, se muestra a continuación:

	Miles de Euros	
	2015	2014
Cuotas de principal vencidas y no cobradas de Derechos de Crédito:		
Con antigüedad de hasta tres meses (*)	34	58
Con antigüedad superior a tres meses (**)	870	677
	904	735
Intereses vencidos y no cobrados:		
Con antigüedad de hasta tres meses (***)	2	4
Con antigüedad superior a tres meses (**)	11	12
	13	16
	<b>917</b>	<b>751</b>

(\*) Se incluyen dentro del epígrafe "Derechos de crédito" del activo corriente del balance.

(\*\*) Se incluyen dentro del epígrafe "Activos financieros a corto plazo – Derechos de crédito - Activos dudosos" del activo corriente del balance. Adicionalmente, se encuentran 104 y 93 miles de euros en concepto de intereses vencidos y no cobrados devengados a partir del cuarto mes desde la fecha del primer impago de su entrada en dudosos que se registran en cuentas fuera de balance, al 31 de diciembre de 2015 y 2014, respectivamente.

(\*\*\*) Se incluyen dentro del epígrafe "Activos financieros a corto plazo – Derechos de crédito – Intereses vencidos e impagados" del activo del balance.

De estos impagos, durante el ejercicio 2015 se habían dejado de cobrar 587 miles de euros de principal y 52 miles de euros de intereses. Con posterioridad al cierre del ejercicio y hasta la fecha de formulación de estas cuentas anuales, se han recuperado impagos por importe de 44 miles de euros, no habiéndose producido renegociaciones de las condiciones contractuales de estos préstamos.

A la fecha de formulación de estas cuentas anuales, el ratio de mora asciende a un 3,13%. Asimismo desde 31 de diciembre de 2015 hasta la fecha de formulación de estas cuentas anuales, no se han producido renegociaciones de los derechos de crédito que a nivel global puedan tener un impacto significativo en las cuentas anuales del ejercicio 2015.

Adicionalmente, hay activos clasificados como dudosos al 31 de diciembre de 2015 por efecto arrastre de cuotas no vencidas por importe de 1.589 miles de euros (1.950 miles de euros al 31 de diciembre de 2014), que figuran registrados en el epígrafe "Activos financieros a largo plazo – Derechos de crédito – Activos dudosos" del activo no corriente del balance.

A continuación se muestra el movimiento que se ha producido, durante el ejercicio 2015, en el saldo de Activos dudosos:

	Miles de Euros
Saldo al inicio del ejercicio	2.639
Entradas a activos dudosos durante el ejercicio	1.107
Reclasificación a fallidos (dados de baja del balance)	-
Recuperación en efectivo	(249)
Regularización de cuotas no vencidas por efecto arrastre	(1.027)
Recuperación mediante adjudicación	-
<b>Saldo al cierre del ejercicio</b>	<b>2.470</b>

Durante el ejercicio 2015 y 2014, no se han producido correcciones de valor por deterioro de los derechos de crédito por aplicación del calendario de morosidad.

A continuación se muestra el movimiento que se ha producido, durante los ejercicios 2015 y 2014, en el saldo de préstamos fallidos que se dieron de baja del activo del balance como consecuencia de procesos de adjudicación, produciendo un gasto registrado en el epígrafe "Deterioro neto de derechos de crédito" de la cuenta de pérdidas y ganancias:

	Miles de Euros	
	2015	2014
Saldos al inicio del ejercicio	20	20
Incremento de fallidos	-	-
Recuperación de fallidos	-	-
<b>Saldos al cierre del ejercicio</b>	<b>20</b>	<b>20</b>

##### **5. Deudores y otras cuentas a cobrar**

La composición del saldo de este epígrafe del activo del balance, al 31 de diciembre de 2015 y 2014, es la siguiente:

	Miles de Euros	
	2015	2014
Principal e intereses pendientes de liquidar (*)	145	247
	<b>145</b>	<b>247</b>

(\*) Importe de naturaleza transitoria liquidado en los primeros días de enero.

##### **6. Efectivo y otros activos líquidos equivalentes – Tesorería**

Su saldo corresponde a una cuenta financiera abierta a nombre del Fondo en Citibank International LTD, Sucursal en España, y a los intereses devengados y no cobrados por la misma, por un importe de 3.159 miles de euros al 31 de diciembre de 2015 (3.184 miles de euros al 31 de diciembre de 2014 correspondientes a una cuenta corriente abierta a nombre del Fondo en Barclays Bank PLC, Sucursal en España, que fue trasladada en noviembre de 2015 a Citibank International LTD, Sucursal en España), incluyéndose el Fondo de Reserva constituido por el Fondo. Adicionalmente, se incluye el depósito en garantía por la permuta financiera depositado en Barclays Bank PLC, por un importe de 6.980 miles de euros a 31 de diciembre de 2015 (8.860 miles de euros a 31 de diciembre de 2014 – véanse Notas 10 y 14).

En el momento de constitución del Fondo, la Sociedad Gestora, en representación y por cuenta del Fondo, y Bancaja, celebraron un Contrato de Apertura de Cuenta a Tipo de Interés Garantizado (Cuenta de Tesorería). Con fecha 3 de febrero de 2009, y tras la bajada de rating de Bancaja y en función de lo establecido en el Folleto de Constitución del Fondo, la Sociedad Gestora procedió a trasladar dicha Cuenta a Banco Popular Español, S.A. subrogándose éste a las condiciones que tenía con Bancaja. En virtud del Contrato de Apertura de Cuenta a Tipo de Interés Garantizado (Cuenta de Tesorería), se garantiza una rentabilidad variable a las cantidades depositadas por el Fondo a través de su Sociedad Gestora en una cuenta financiera en euros, denominada "Cuenta de Tesorería", abierta a nombre del Fondo por la Sociedad Gestora, donde serán depositadas todas las cantidades que reciba el Fondo.

Como consecuencia de la bajada de la calificación crediticia de Banco Popular, con fecha 14 de septiembre de 2011, se ha trasladado la cuenta de tesorería a Banco Santander, subrogándose éste a las condiciones que tenía Banco Popular. Con fecha 11 de septiembre de 2012, debido a la bajada de la calificación crediticia de Banco Santander, se trasladó la cuenta de tesorería a Barclays Bank Plc, Sucursal en España, subrogándose éste a las condiciones que tenía Banco Santander. Posteriormente, con fecha 19 de noviembre de 2015, se procedió al traslado de la cuenta de Tesorería del Fondo a Citibank International LTD, Sucursal en España, mediante la firma de un nuevo contrato de Cuenta a Tipo de Interés Garantizado (Cuenta de Tesorería).

Citibank International LTD, Sucursal en España garantiza el tipo de interés nominal anual, variable trimestralmente y con liquidación trimestral, excepto para el primer periodo de devengo de intereses que tendrá la duración y liquidación de intereses correspondiente a la duración de este periodo, aplicable para cada periodo de devengo de intereses. El tipo de interés nominal aplicable a cada periodo de devengo de intereses será el mayor entre (i) el cero por ciento (0,00%); y (ii) el tipo Euribor. Los intereses devengados se liquidan los días 22 de marzo, 22 de junio, 22 de septiembre y 22 de diciembre de cada año, y se calculan tomando como base: (i) los días efectivos existentes en cada periodo de devengo de intereses, y (ii) un año compuesto de trescientos sesenta (360) días. El primer periodo de devengo de intereses comprenderá los días transcurridos entre el 19 de noviembre de 2015 y el día 22 de diciembre de 2015. Este contrato queda supeditado a que la calificación de la deuda a corto plazo no subordinada y no garantizada de Citibank International LTD descendiera por debajo de P-1 o de F1, según las escalas de calificación de Moody's y de Fitch.

Al 31 de diciembre de 2015, la calificación crediticia de dicha entidad cumplía lo indicado anteriormente.

La rentabilidad media de esta cuenta, durante el ejercicio 2015, ha sido del 0,03% anual. El importe devengado por este concepto, durante el ejercicio 2015 ha ascendido a 1 mil euros (14 miles de euros durante el ejercicio 2014), que se incluyen en el saldo del epígrafe "Intereses y rendimientos asimilados – Otros activos financieros" de la cuenta de pérdidas y ganancias.

La Sociedad Gestora constituye eventualmente un Fondo de Reserva con cargo a la disposición de la totalidad del importe disponible del Crédito Subordinado (véase Nota 8) correspondiente a la fecha en que se produzca esta disposición en el caso de un descenso de la calificación de la deuda a corto plazo no subordinada y no garantizada Bancaja por debajo de P-1 o de F1 según las escalas de calificación de Moody's y de Fitch, respectivamente, en el plazo máximo de diez (10) días a contar desde el momento en que tenga lugar tal situación, salvo que Bancaja aporte a favor del Fondo y a su cargo una garantía o aval a primer requerimiento de una entidad cuya deuda a corto plazo posea una calificación mínima de P-1 y de F1 según las escalas de calificación antes citadas, respectivamente, que garantice al Fondo, a simple solicitud de la Sociedad Gestora, el importe de las disposiciones que pudiera solicitar Bancaja hasta el Importe Máximo del Crédito Subordinado disponible a la fecha de disposición correspondiente, todo ello sujeto a los términos y condiciones que fueren aprobados por las Agencias de Calificación para mantener las calificaciones asignadas a cada una de las Series de la Emisión de Bonos.

Con motivo de la bajada de la calificación crediticia de Bancaja, con fecha 2 de febrero de 2009 la Sociedad Gestora constituyó un Fondo de Reserva con cargo a la disposición de la totalidad del importe disponible del Crédito Subordinado correspondiente a la fecha en que se produjo esta disposición.

Las características del Fondo de Reserva son las siguientes:

- Importe:

Posteriormente a su constitución, en cada Fecha de Pago, se dotará hasta alcanzar el importe que se establece a continuación con los Fondos Disponibles de acuerdo con el Orden de Prelación de Pagos del Fondo.

El importe (el "Importe") del Fondo de Reserva será en cada Fecha de Pago igual a la menor de las siguientes cantidades:

- (i) dos millones seiscientos cuatro mil quinientos (2.604.500) euros equivalente al 0,50% del importe nominal de la Emisión de Bonos, y
- (ii) el 1,60% del Saldo de Principal Pendiente de la Emisión de Bonos, minorado, una vez finalizado el Periodo de Restitución de Préstamos Hipotecarios, en el saldo de la Cuenta de Principales en la Fecha de Pago.

No obstante lo anterior, el Importe permanecerá en el nivel establecido en la anterior Fecha de Pago si la suma de (i) el Saldo Vivo de los Préstamos Hipotecarios al corriente de pago de los débitos vencidos o, en caso de morosidad, con menos de 90 días de retraso y (ii) el saldo de la Cuenta de Principales fuese inferior al 99% del Saldo de Principal Pendiente de la Emisión de Bonos.

No se procederá a la reducción de la dotación cuando, en una determinada Fecha de Pago, exista un Déficit de Principales.

En todo caso el Importe del Fondo de Reserva no podrá ser inferior a dos millones ochenta y tres mil seiscientos (2.083.600) euros.

No obstante, el Importe del Fondo de Reserva podrá reducirse, en una Fecha de Pago y a lo largo de la vida del Fondo, por autorización expresa y discrecional de las Agencias de Calificación.

- Rentabilidad:

El importe de dicho Fondo de Reserva permanecerá depositado en la Cuenta de Tesorería, siendo objeto del Contrato de Apertura de Cuenta a Tipo de Interés Garantizado (Cuenta de Tesorería).

- Destino:

El Fondo de Reserva se aplicará, en cada Fecha de Pago, al cumplimiento de las obligaciones de pago del Fondo contenidas en el Orden de Prelación de Pagos.

El movimiento del Fondo de Reserva dotado y requerido en cada una de las fechas de pago durante el ejercicio 2015, así como el saldo de la cuenta de tesorería resultante en cada una de esas fechas, se muestran a continuación:

	Miles de Euros		
	Fondo de Reserva requerido	Fondo de Reserva dotado	Saldo depositado en Tesorería en cada fecha de pago
<b>Saldos al 31 de diciembre de 2014</b>	<b>2.605</b>	<b>2.605</b>	<b>3.184</b>
Fondo de Reserva y saldo de tesorería al 23.03.2015	2.605	2.605	2.605
Fondo de Reserva y saldo de tesorería al 23.06.2015	2.605	2.605	2.605
Fondo de Reserva y saldo de tesorería al 23.09.2015	2.605	2.605	2.605
Fondo de Reserva y saldo de tesorería al 23.12.2015	2.605	2.605	2.605
<b>Saldos al 31 de diciembre de 2015</b>	<b>2.605</b>	<b>2.605</b>	<b>3.159</b>

**7. Obligaciones y otros valores negociables**

La Sociedad Gestora, en nombre y representación del Fondo, y con cargo al mismo, procedió en la fecha de constitución del Fondo a la emisión de Bonos por un valor total de 520.900 miles de euros, integrados por 5.209 Bonos de 100.000 euros de valor nominal cada uno, divididos en tres series, que tienen las siguientes características:

Concepto	Serie A	Serie B	Serie C
Importe nominal de la Emisión (miles de euros)	500.100	10.400	10.400
Importe nominal unitario (miles de euros)	100	100	100
Número de Bonos	5.001	104	104
Tipo de interés nominal	Euribor 3M + 0,26%	Euribor 3M + 0,50%	6,75%
Periodicidad de pago	Trimestral	Trimestral	Trimestral
Fechas de pago de intereses y amortización	23 de marzo, 23 de junio, 23 de septiembre y 23 de diciembre de cada año o, en su caso, el siguiente Día Hábil		
Calificaciones			
Iniciales: Moody`s /Fitch	Aaa/AAA	A1/A+	Baa2/BBB
Al 31 de diciembre de 2015: Moody`s /Fitch	Aa2 (sf) / AA+ sf	A1 (sf) / AA+ sf	B1 (sf) / BBB+sf
Actuales (*): Moody`s /Fitch	Aa2 (sf) / AA+ sf	A1 (sf) / AA+ sf	B1 (sf) / BBB+sf

(\*): A la fecha de formulación de estas cuentas anuales

El movimiento de los Bonos durante los ejercicios 2015 y 2014 ha sido el siguiente:

	Miles de Euros							
	Serie A		Serie B		Serie C		Total	
	Pasivo no Corriente	Pasivo Corriente	Pasivo no corriente	Pasivo Corriente	Pasivo no Corriente	Pasivo Corriente	Pasivo no Corriente	Pasivo Corriente
<b>Saldos a 1 de enero de 2014</b>	<b>88.922</b>	<b>21.090</b>	<b>4.138</b>	<b>262</b>	<b>10.400</b>	-	<b>103.460</b>	<b>21.352</b>
Amortización 24.03.2014	-	(6.608)	-	(264)	-	-	-	(6.872)
Amortización 23.06.2014	-	(5.811)	-	(232)	-	-	-	(6.043)
Amortización 23.09.2014	-	(5.532)	-	(221)	-	-	-	(5.753)
Amortización 23.12.2014	-	(5.664)	-	(227)	-	-	-	(5.891)
Traspasos	(20.110)	20.110	(1.385)	1.385	-	-	(21.495)	21.495
<b>Saldos al 31 de diciembre de 2014</b>	<b>68.812</b>	<b>17.585</b>	<b>2.753</b>	<b>703</b>	<b>10.400</b>	-	<b>81.965</b>	<b>18.288</b>
Amortización 23.03.2015	-	(5.382)	-	(215)	-	-	-	(5.597)
Amortización 23.06.2015	-	(5.191)	-	(208)	-	-	-	(5.399)
Amortización 23.09.2015	-	(4.804)	-	(192)	-	-	-	(4.996)
Amortización 23.12.2015	-	(5.005)	-	-	-	-	-	(5.005)
Traspasos	(18.100)	18.100	88	(88)	-	-	(18.012)	18.012
<b>Saldos al 31 de diciembre de 2015</b>	<b>50.712</b>	<b>15.303</b>	<b>2.841</b>	-	<b>10.400</b>	-	<b>63.953</b>	<b>15.303</b>

El vencimiento de los bonos de todas las series se producirá en la fecha de vencimiento legal del Fondo, sin perjuicio de que se puedan amortizar previamente de acuerdo a las condiciones establecidas en el folleto de constitución del Fondo y de acuerdo con la previsión estimada de cobro de los derechos de crédito y las reglas de amortización descritas a continuación.

En cada fecha de pago, con cargo a los fondos disponibles, se procede a la amortización del principal de los Bonos, en una cantidad igual a la diferencia positiva existente a la fecha de determinación precedente, entre el saldo de principal pendiente de los Bonos y el saldo vivo de los préstamos hipotecarios.

De acuerdo a lo anterior, el desglose por vencimientos previstos de las series de Bonos, excluyendo los costes de emisión imputados, al 31 de diciembre de 2015, se muestra a continuación:

	Miles de Euros						
	Hasta 1 año	Entre 1 y 2 años	Entre 2 y 3 años	Entre 3 y 4 años	Entre 4 y 5 años	Entre 5 y 10 años	Más de 10 años
Bonos de Titulización(*)	15.303	13.850	12.005	9.390	7.074	18.978	2.657

(\*) No incluye costes de emisión.

Los Bonos están representados en anotaciones en cuenta y están registrados en la Sociedad de Gestión de los Sistemas de Registro, Compensación y Liquidación de Valores, S.A. y cotizan en AIAF Mercado de Renta Fija.

El tipo de interés nominal medio de los Bonos, durante el ejercicio 2015, ha sido del 1,03% (1,08% en el ejercicio 2014), siendo el tipo de interés máximo el 6,75% y el mínimo el 0,13%. Durante el ejercicio 2015 se han devengado intereses de los Bonos de Titulización por importe de 943 miles de euros (1.236 miles de euros en el ejercicio 2014), de los que 20 miles de euros se encuentran pendientes de pago al 31 de diciembre de 2015 (25 miles de euros al 31 de diciembre de 2014), estando registrados en el epígrafe "Obligaciones y otros valores negociables - Intereses y gastos devengados no vencidos" del pasivo del balance.

Durante el ejercicio 2015 no se han producido impagos de principal ni de intereses de los bonos.

## **8. Deudas con entidades de crédito**

La Sociedad Gestora celebró, en representación y por cuenta del Fondo, con Bancaja un contrato de crédito subordinado (el "Contrato de Crédito Subordinado") que se aplicará en cada Fecha de Pago, junto al resto de los Fondos Disponibles, a atender el cumplimiento de determinadas obligaciones de pago o de retención del Fondo, según el Orden de Prelación de Pagos por insuficiencia del resto de Fondos Disponibles, o, en su caso, a la constitución de un Fondo de Reserva, sin que, en ningún caso, el otorgamiento de dicho Crédito suponga garantizar el buen fin de los Préstamos Hipotecarios.

El Importe Máximo del Crédito Subordinado será en cada momento de vigencia del Contrato de Crédito Subordinado igual a la menor de las siguientes cantidades:

- (i) Dos millones seiscientos cuatro mil quinientos (2.604.500) euros, equivalente al 0,50% del importe nominal de la Emisión de Bonos, y
- (ii) El 1,60% del Saldo de Principal Pendiente de la Emisión de Bonos, minorado, una vez finalizado el Periodo de Restitución de los Préstamos Hipotecarios, en el saldo de la Cuenta de Principales.

El Crédito Subordinado devengará un interés nominal anual, determinado trimestralmente para cada periodo de devengo de intereses (diferente al Periodo de Devengo de Intereses establecido para los Bonos), que será el que resulte de sumar, el tipo de interés de referencia determinado para los Bonos, y un margen del 1,00%. Estos intereses se abonarán únicamente si el Fondo dispusiese de liquidez suficiente de acuerdo con el Orden de Prelación de Pagos del Fondo.

En los ejercicios 2015 y 2014 no se han producido amortizaciones del préstamo subordinado.

Durante el ejercicio 2015 se han devengado intereses de dichos préstamo por importe de 27 miles de euros (32 miles de euros en el ejercicio 2014), de los que 1 mil euros se encuentran pendientes de pago al 31 de diciembre de 2015 (1 mil euros al 31 de diciembre de 2014), estando registrados en el epígrafe de "Deudas con Entidades de Crédito – Intereses y gastos devengados no vencidos" del pasivo del balance.

Durante el ejercicio 2015 no se ha producido impago de intereses del préstamo subordinado.

## **9. Ajustes por periodificaciones de pasivo**

La composición del saldo de este epígrafe del pasivo del balance al 31 de diciembre de 2015 y 2014 es la siguiente:



	Miles de Euros	
	2015	2014
Comisiones	25	35
Sociedad Gestora	1	1
Administrador	-	-
Agente financiero	-	-
Variable – realizada	24	34
Otras comisiones del cedente	-	-
Corrección de valor por repercusión de pérdidas (*)	-	-
Otras comisiones	-	-
Otros	5	5
<b>Saldo al cierre del ejercicio</b>	<b>30</b>	<b>40</b>

(\*) Repercusión de la parte correspondiente del margen de intermediación negativo aplicada a las comisiones con el cedente (comisión variable) pendientes de liquidar.

Durante el ejercicio 2015, el movimiento de este epígrafe, tanto por devengo como por pagos realizados, ha sido el siguiente:

	Miles de Euros				
	Comisión Sociedad Gestora	Comisión Administración	Comisión Agente Financiero	Comisión Variable	Repercusión de pérdidas
Saldos al 31 de diciembre de 2014	1	-	-	34	-
Importes devengados durante el ejercicio 2015	35	9	2	377	-
Pagos realizados el 23.03.2015	(9)	(3)	-	(107)	-
Pagos realizados el 23.06.2015	(9)	(2)	(1)	(9)	-
Pagos realizados el 23.09.2015	(8)	(2)	(1)	(9)	-
Pagos realizados el 23.12.2015	(9)	(2)	-	(262)	-
<b>Saldos al 31 de diciembre de 2015</b>	<b>1</b>	<b>-</b>	<b>-</b>	<b>24</b>	<b>-</b>

Las condiciones específicas por comisiones en relación con los contratos establecidos se detallan a continuación:

- Comisión variable / Margen de intermediación financiera

La Sociedad Gestora, en representación y por cuenta del Fondo, remunera a la Entidad Cedente por el proceso de intermediación financiera desarrollado.

La remuneración a la Entidad Cedente consiste en el pago de una remuneración variable y subordinada (el "Margen de Intermediación Financiera") que se determinará y devengará al vencimiento de cada periodo trimestral, comprensivo, excepto para el primer periodo, de los tres meses naturales anteriores a cada Fecha de Pago, en una cuantía igual a la diferencia positiva, si la hubiere, entre los ingresos y gastos, incluidas las pérdidas de ejercicios anteriores, devengados por el Fondo de acuerdo con su contabilidad y previos al cierre de los meses de marzo, junio, septiembre y diciembre, que corresponden al último mes de cada periodo trimestral. El Margen de Intermediación Financiera se devengará a favor de la Entidad Cedente conforme a las reglas de imputación previstas en el Contrato de Intermediación Financiera.

- Comisión de la Sociedad Gestora

La Sociedad Gestora percibirá una comisión de gestión igual al 0,026% anual, que se devengará sobre los días efectivos transcurridos de cada Periodo de Devengo de Intereses, desde la fecha de constitución del Fondo hasta la extinción del mismo, y se pagará trimestralmente en cada una de las Fechas de Pago, calculándose sobre el Saldo de Principal Pendiente de la Emisión de Bonos, minorado, una vez finalizado el Periodo de Restitución de Préstamos Hipotecarios, en el saldo de la Cuenta de Principales, ambos a la Fecha de Pago anterior a la Fecha de Pago en curso. La comisión correspondiente al primer Periodo de Devengo de Intereses se devengará desde la fecha de constitución del Fondo hasta la primera Fecha de Pago, y se ajustará proporcionalmente a los días transcurridos entre ambas fechas, calculándose sobre el importe nominal de los Bonos emitidos.

- Comisión del agente financiero

Hasta la fecha de sustitución del Agente de Pagos (véase Nota 1), el Fondo satisfacía al mismo en cada Fecha de Pago de los Bonos durante la vigencia del contrato, una comisión del 0,01%, impuestos incluidos en su caso, sobre el importe que se distribuía a los titulares de los Bonos en cada Fecha de Pago, que se pagaba en la misma Fecha de Pago, siempre que el Fondo dispusiera de liquidez suficiente y de acuerdo con el Orden de Prelación de Pagos. Tras dicha sustitución, mediante la firma de un nuevo Contrato de Agencia de Pagos, en términos sustancialmente idénticos al anterior, el nuevo Agente de Pagos (BNP Paribas Securities Services, Sucursal en España) percibirá en cada Fecha de Pago de los Bonos durante la vigencia del contrato, una comisión del 0,01%, impuestos incluidos en su caso, sobre el importe que se distribuirá a los titulares de los Bonos en cada Fecha de Pago, que se pagará en la misma Fecha de Pago, siempre que el Fondo disponga de liquidez suficiente y de acuerdo con el Orden de Prelación de Pagos.

- Comisión del Administrador de los Derechos de Crédito

Bankia, S.A. como contraprestación por la custodia, administración y gestión de los Préstamos Hipotecarios y el depósito de los títulos representativos de los Certificados de Transmisión de Hipoteca, tendrá derecho a recibir por periodos vencidos en cada una de las Fechas de Pago y durante el periodo de vigencia del Contrato, una comisión de administración subordinada igual al 0,01% anual, incluido el Impuesto sobre el Valor Añadido en caso de no gozar exención del mismo, que se devengará sobre los días efectivos transcurridos y sobre el Saldo Vivo medio diario de los Préstamos Hipotecarios que administre durante cada Periodo de Devengo de Intereses

## **10. Acreedores y otras cuentas a pagar**

La composición del saldo de este epígrafe del pasivo del balance, al 31 de diciembre de 2015 y 2014, es la siguiente:

	2015	2014
Hacienda Pública acreedora por retenciones	3	3
Efectivo recibido en garantía permuta financiera (Notas 6 y 14)	6.980	8.860
	<b>6.983</b>	<b>8.863</b>

## **11. Ajustes repercutidos en balance de ingresos y gastos reconocidos**

Este epígrafe del pasivo del balance recoge el importe de las variaciones del valor razonable de los activos clasificados como derivados de cobertura que, conforme a lo dispuesto en la Nota 2, deben registrarse en este epígrafe del pasivo de dicho balance. Dichas variaciones se registran en la cuenta de pérdidas y ganancias cuando se produzca su extinción o realización. Su movimiento, durante los ejercicios 2015 y 2014, se muestra a continuación.

	Miles de Euros	
	2015	2014
Saldos al inicio del ejercicio	3.232	1.602
Ajustes repercutidos por coberturas de flujos de efectivo (véase Nota 14)	112	1.630
<b>Saldos al cierre del ejercicio</b>	<b>3.344</b>	<b>3.232</b>

## **12. Otros gastos de explotación**

El saldo del epígrafe “Otros gastos de explotación – Servicios exteriores – Servicios de profesionales independientes” de las cuentas de pérdidas y ganancias incluye 2 miles de euros satisfechos por el Fondo en concepto de auditoría de sus cuentas anuales del ejercicio 2015 (2 miles de euros en el ejercicio 2014), único servicio prestado por dicho auditor.

### **Información sobre el periodo medio de pago a proveedores. Disposición adicional tercera. «Deber de información» de la Ley 15/2010, de 5 de julio:**

Al 31 de diciembre de 2015, el Fondo no tenía ningún importe significativo pendiente de pago a proveedores en operaciones comerciales. Asimismo, durante el ejercicio 2015, el Fondo no ha realizado pagos significativos a proveedores en operaciones comerciales. En opinión de los Administradores de su Sociedad Gestora, tanto los importes pendientes de pago a proveedores en operaciones comerciales al 31 de diciembre de 2015 como los pagos realizados a dichos proveedores durante el ejercicio 2015 cumplen o han cumplido con los límites legales de aplazamiento.

## **13. Situación fiscal**

El Fondo tiene sujetos a inspección fiscal todos los impuestos que le son de aplicación correspondientes a los cuatro últimos ejercicios. En opinión de los Administradores de su Sociedad Gestora, la posibilidad de que se materialicen pasivos fiscales correspondientes a los ejercicios sujetos a inspección es remota y, en cualquier caso, la deuda tributaria que de ellos pudiera derivarse no afectaría significativamente a las cuentas anuales.

Según se indica en la Nota 3-h, en los ejercicios 2015 y 2014 se han equilibrado los ingresos y los gastos del Fondo, por lo que no ha procedido liquidar cuota alguna por el Impuesto sobre Beneficios.

## **14. Derivados de cobertura**

El Fondo tiene suscrito un Contrato de permuta financiera de intereses con The Royal Bank Of Scotland PLC, que tiene como finalidad la cobertura del riesgo de base de tipo de interés del Fondo.

El nomenclador del contrato de permuta financiera será la suma de (i) la media diaria durante el periodo de liquidación que vence del Saldo Vivo de los Préstamos Hipotecarios no Dudosos y (ii) del resultado de multiplicar a) la media diaria durante el periodo de liquidación que vence del saldo de la Cuenta de Amortización y, en su caso, del saldo de la Cuenta de Excedentes transferido de la Cuenta de Amortización, por b) el margen medio aplicable para la determinación del Tipo de Interés Nominal de las Series A, y B de la Emisión de Bonos ponderado por el Saldo de Principal Pendiente de cada una de dichas Series durante el Periodo de Devengo de Intereses en curso, y por c) el resultado de dividir uno (1) entre el Tipo de Interés de la Parte B.

El tipo de interés a pagar por el Fondo (Parte A), será el que resulte de dividir (i) la suma del importe total de intereses correspondientes al índice de referencia de los intereses ordinarios vencidos de los Préstamos Hipotecarios no Dudosos a la fecha de liquidación en curso, pagados o no por los Deudores, durante el periodo de liquidación, entre (ii) el Nomenclador de Permuta, multiplicado por el resultado de dividir 360 entre el número de días del periodo de liquidación.

El tipo de interés a pagar por Bankia (Parte B) en cada periodo de liquidación será el Tipo de Interés de Referencia determinado para los Bonos correspondiente al Periodo de Devengo de Intereses coincidente con cada periodo de liquidación que vence.

Ante la bajada de la calificación crediticia a corto plazo de Bankia, que actuaba como contrapartida del contrato de permuta de intereses, con fecha 14 de octubre de 2008, de acuerdo con lo previsto en el folleto de constitución del Fondo, se constituyó en dicho ejercicio un depósito a favor del Fondo para el importe requerido por la Agencia de Calificación que, dependiendo de la valoración de dicha permuta, se constituye semanalmente en una cuenta abierta a nombre del Fondo en Barclays Bank Plc, Sucursal en España (véanse Notas 6 y 10).

El importe depositado, al 31 de diciembre de 2015 y 2014, ascendía a 6.980 y 8.860 miles de euros, respectivamente, que se incluyen en el epígrafe “Efectivo y otros activos líquidos equivalentes – Tesorería” del activo del balance con contrapartida en los epígrafes “Pasivos financieros a corto plazo – Acreedores y otras cuentas a pagar” del pasivo del balance. La variación en el saldo depositado que se ha producido durante los ejercicios 2015 y 2014 ha ascendido a 1.880 y 2.239 miles de euros, respectivamente, que se incluye en el epígrafe “Otros flujos provenientes de operaciones del Fondo – Otros deudores y acreedores” del estado de flujos de efectivo de los ejercicios 2015 y 2014, respectivamente.

Ante la rebaja de la calificación de la deuda no subordinada y no garantizada de Bankia, S.A. y conforme a lo recogido en el Contrato de Permuta Financiera de Intereses, Bankia, S.A., con el consentimiento de la Sociedad Gestora, en nombre del Fondo, ha acordado con The Royal Bank Of Scotland PLC que dicha entidad asuma la posición de la Parte B en el Contrato de Permuta Financiera de Intereses a partir del 10 de abril de 2013.

Asimismo, se prevé la cancelación en el supuesto de que se incumplan los niveles mínimos de rating de la contraparte. Al 31 de diciembre de 2015 no se produce dicha circunstancia.

La finalidad de la permuta financiera es asegurar la estructura financiera del fondo. En este fondo, el nocional de la permuta financiera, es el saldo medio de los activos al corriente de pago o con impagos iguales o inferiores a 90 días. Los flujos que se cubren con la permuta financiera son aquellos que se han generado por el nocional de la permuta. Mediante la permuta, el Fondo se asegura recibir de la contraparte los intereses calculados con el tipo de interés medio ponderado de los bonos (más un margen en la Parte B), a cambio de pagar los intereses recibidos de los activos sobre el nocional de la permuta.

Siendo así, se considera que la cobertura es eficaz porque se asegura que los flujos que se pagan por los pasivos cubiertos no difieran, con la base del nocional de la permuta, de los que se cobran por los activos cubiertos.

Asimismo, y realizando un análisis retrospectivo, la cobertura es eficaz pues los flujos pagados y cobrados por la contrapartida de la permuta financiera, se sitúan dentro del rango del 80-125% de los flujos cobrados y pagados de los activos y pasivos cubiertos del fondo.

El resultado neto de este contrato, correspondiente al ejercicio 2015, ha sido un ingreso por importe de 77 miles de euros (119 miles de euros de gasto en el ejercicio 2014), que figuran registrados en el saldo del epígrafe “Resultado de operaciones de cobertura de flujos de efectivo (neto)” de la cuenta de pérdidas y ganancias, de los que 49 miles de euros estaban pendientes de pago al 31 de diciembre de 2015 (91 miles de euros pendientes de pago al 31 de diciembre de 2014), estando registrados en el saldo del epígrafe “Pasivos financieros a corto plazo – Derivados – Derivados de cobertura” del pasivo corriente del balance.

El valor razonable de la permuta financiera se determina mediante la suma de los flujos de efectivo futuros estimados a recibir y a pagar, descontados a la fecha de cálculo, utilizándose en el proceso de valoración el método conocido como “valor actual neto”, aplicando para la actualización en la estructura de plazos los tipos futuros de la curva de tipos de interés que estén correlacionados con los subyacentes correspondientes, siendo, conforme a las condiciones del contrato de permuta financiera, el método de cálculo y estimación el siguiente:

i) Para la obtención de los importes nominales o nocionales derivados del saldo vivo de los derechos de crédito y los flujos futuros de intereses relacionados con los intereses de los derechos de crédito a percibir:

a) se calculan las cuotas de principal y de intereses de cada uno de los derechos de crédito, según el sistema de amortización, las fechas de liquidación, el tipo de interés que para el caso de variable se aplica iterativamente al resultante de sumar en cada fecha de revisión el índice de referencia estimado, aplicando en la estructura de plazos los tipos futuros procedentes de la curva de tipos de interés que este correlacionada con cada uno de ellos y, en su caso, el margen correspondiente;

b) se agregan en cada fecha futura los importes de las cuotas de principal calculados de cada derecho de crédito, corregidos con la aplicación de las hipótesis de comportamiento en cuanto a tasa de amortización anticipada y tasas de entrada y recuperación de morosidad.

ii) A partir de i) se obtiene la estimación del importe a pagar por agregación de los flujos de intereses esperados descontados a valor actual.

iii) Con respecto al subyacente de pasivos emitidos, con los flujos de principal a percibir estimados de los derechos de crédito calculados en b), se modela la amortización de principal de cada serie, según las condiciones de emisión, en cada fecha de pago futura, calculándose para cada serie el saldo de principal pendiente resultante y el tipo de interés variable que le sería de aplicación como resultado de la agregación del índice de referencia, calculado de la aplicación de los tipos o índices futuros implícitos en la curva de tipos de interés correlacionado con el subyacente, y, en su caso, el margen correspondiente.

iv) Los flujos futuros esperados a recibir en cada fecha liquidación se obtienen de la aplicación a los importes nominales o nocionales, calculados en i), los tipos de interés nominales calculados en iii); descontados a valor actual.

v) El valor actual neto calculado se ajusta deduciendo el impacto que representan en el mismo los importes devengados no vencidos desde las última fecha de liquidación anterior hasta la fecha de cálculo actual, los cuales son registrados en la cuenta de pérdidas y ganancias.

Al 31 de diciembre de 2015 la hipótesis de valoración del swap es la que se indica en el cuadro siguiente:

	2015
Precio (miles de euros)	3.295
Nominal swap (miles de euros)	73.850
TACP	4,70%
% Tasa de Morosos	2,92%
% Tasa de Dudosos	2,17%
% Recuperación Dudosos	52,31%

A continuación se presenta un desglose, por tipos de riesgos cubiertos, del valor razonable activo de los derivados designados como de cobertura contable, al 31 de diciembre de 2015 y 2014, que se encuentran registrados en el epígrafe "Derivados- Derivados de cobertura" del activo y pasivo corriente y no corriente, atendiendo a su vencimiento, del balance:

	Miles de Euros	
	2015	2014
Coberturas de flujos de efectivo (véase Nota 11)	3.295	3.141
	3.295	3.141

**15. Gestión del riesgo**

La actividad del Fondo está expuesta a la asunción de uno o varios tipos de riesgos financieros, habiendo sido sus diferentes componentes objeto de análisis y evaluación durante su estructuración con el fin de dotarle de diferentes operaciones de mejora de crédito y de mecanismos operativos adecuados para distribuir y reducir la exposición a dichos riesgos. Así pues, las políticas y procedimientos de gestión de los riesgos financieros del Fondo se encuentran establecidos de forma explícita y limitada en la propia escritura de constitución del Fondo, asimismo recogidos en el folleto informativo inscrito en los registros oficiales de la Comisión Nacional del Mercado de Valores previamente a su constitución, de forma tal que con posterioridad la Sociedad Gestora, ni ninguna entidad, tiene poder de decisión en relación a la operativa del Fondo, limitándose a la gestión y administración del mismo poniendo en funcionamiento las operaciones financieras de mejora de crédito y de servicios y los mecanismos operativos establecidos.

A estos efectos la Sociedad Gestora tiene establecidos con el Administrador / Cedente de los activos determinados protocolos de información, con periodicidad diaria y mensual que le proporciona información exhaustiva de los activos titulizados de cara al seguimiento y control de los mismos.

Las operaciones financieras de mejora contratadas por la Sociedad Gestora, en nombre y representación del Fondo, con el objeto de minorar y distribuir el riesgo de impago de los Bonos emitidos por el Fondo son las siguientes:

	Contraparte
<ul style="list-style-type: none"> <li>• Apertura de Cuenta a Tipo de Interés Garantizado (Cuenta de Tesorería) Mitiga parcialmente la merma de rentabilidad de la liquidez del Fondo por el desfase temporal entre los ingresos percibidos diariamente de los Préstamos Hipotecarios hasta que se produce el pago de los intereses y reembolso de principal de los Bonos en la Fecha de Pago inmediatamente posterior.</li> </ul>	<hr/> Citibank International LTD (actual) Bancaja (actualmente, Bankia, S.A.) (inicial)
<ul style="list-style-type: none"> <li>• Crédito Subordinado Mitiga el riesgo de crédito por la morosidad y falencia de los Préstamos Hipotecarios.</li> </ul>	Bancaja (actualmente, Bankia, S.A.).
<ul style="list-style-type: none"> <li>• Permuta Financiera de Intereses Mitiga el riesgo de tipo de interés que tiene lugar en el Fondo por el hecho de encontrarse los Préstamos Hipotecarios sometidos a intereses variables con diferentes índices de referencia y diferentes periodos de revisión y de liquidación a los intereses variables establecidos para cada una de las Series de los Bonos que se emiten con cargo al Fondo (el "Riesgo de Base")</li> </ul>	The Royal Bank Of Scotland PLC (actual) Bancaja (actualmente, Bankia, S.A.) (inicial).

\* Entidad Cedente de los derechos de crédito agrupados en el Fondo

Los riesgos financieros más significativos relacionados con la actividad del Fondo son:

– Riesgo de crédito:

Las principales exposiciones al riesgo de crédito son la morosidad y falencia de los derechos de crédito titulizados y el de contrapartida respecto de determinadas operaciones y servicios financieros contratados por el Fondo.

Para mitigar el riesgo de morosidad y falencia de los activos titulizados el Fondo cuenta con el Crédito Subordinado que se aplicará en cada Fecha de Pago, junto al resto de los Fondos Disponibles, a atender el cumplimiento de determinadas obligaciones de pago o de retención del Fondo, según el Orden de Prelación de Pagos por insuficiencia del resto de Fondos Disponibles, o, en su caso, a la constitución de un Fondo de Reserva (véase Nota 6).

Asimismo, el exceso de margen de un 0,60 obtenido a través de la Permuta Financiera, y la postergación o subordinación en el pago de intereses y de reembolso de principal de los Bonos de la Serie C, respecto de los Bonos de la Series A y los Bonos de la Serie B, y de éstos últimos respecto de los Bonos de la Serie A que se deriva del lugar que ocupan en el Orden de Prelación de Pagos del Fondo, constituye un mecanismo de protección diferenciada entre las diferentes Series.

Al 31 de diciembre de 2015 la tasa de morosidad de los derechos de crédito titulizados asciende al 3,03% del principal total de los activos, cuya evolución se muestra en el siguiente gráfico:

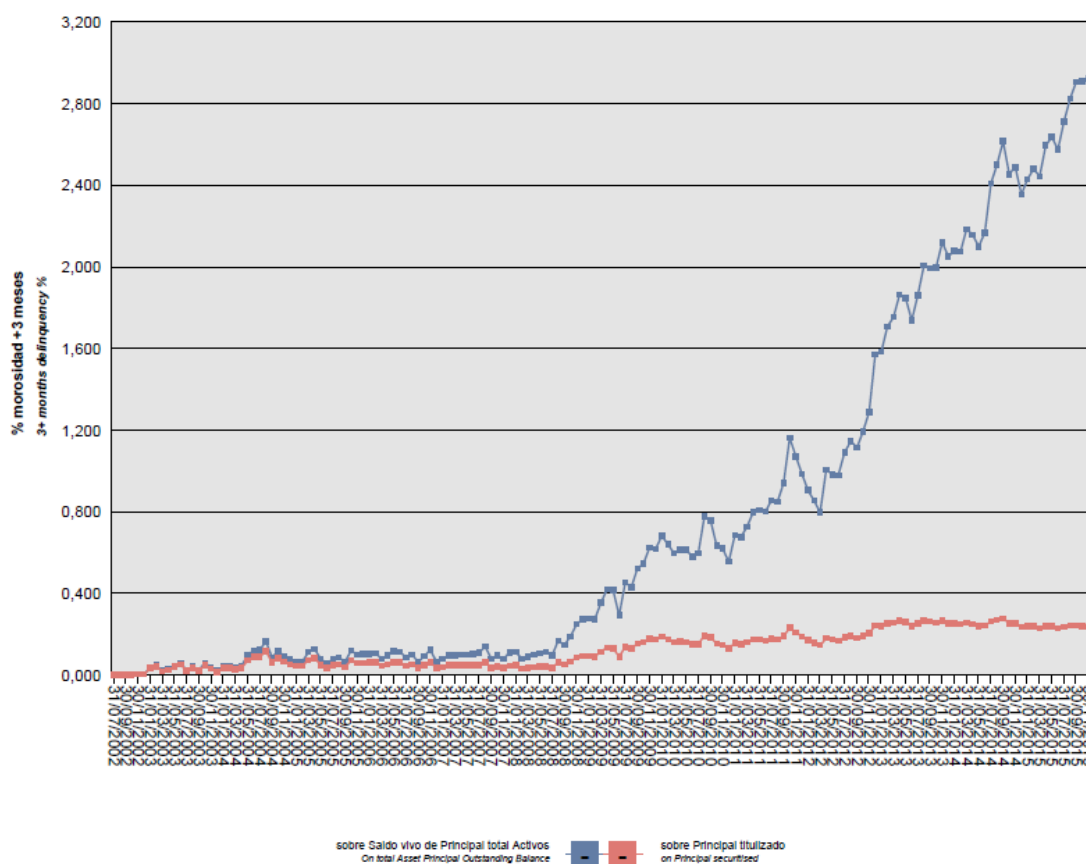

Asimismo, la evolución de la tasa de recuperación de los derechos de crédito titulizados morosos muestra en el siguiente gráfico al 31 de diciembre de 2015:

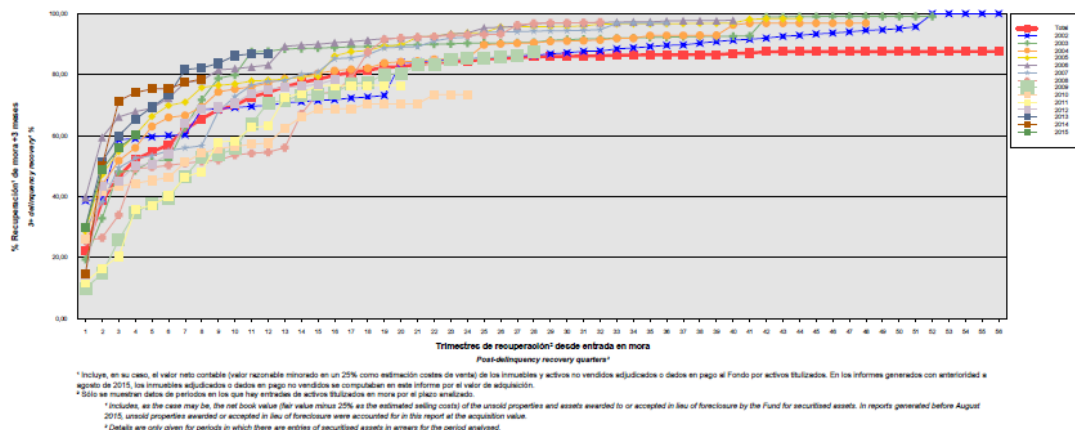

Para mitigar el riesgo de contrapartida motivado por un posible descenso en las calificaciones crediticias otorgadas por las Agencias de Calificación a las entidades de contrapartida de las diferentes operaciones y servicios financieros, se establecen, dependiendo de los términos contractuales, determinadas actuaciones como son:

- a) Aval a la contraparte por una tercera entidad con unas calificaciones crediticias mínima requerida, según las escalas de calificación de las Agencias de Calificación, que garantice el cumplimiento de las obligaciones contractuales de la contraparte, durante el tiempo que se mantenga la situación de pérdida de la calificación.
- b) Sustitución de la contraparte por una tercera entidad con unas calificaciones crediticias mínimas requeridas, según las escalas de calificación de las Agencias de Calificación.
- c) Inversión de los saldos depositados objeto del contrato, en activos de renta fija en euros a corto plazo emitidos por entidades que como mínimo cuenten con las calificaciones mínimas requeridas.
- d) Constitución por la contraparte de depósitos de efectivo o de valores a favor del Fondo por importes determinados en cada momento, en garantía del cumplimiento de las obligaciones contractuales de la contraparte efectuados en una entidad con unas calificaciones crediticias mínimas requeridas, según las escalas de calificación de las Agencias de Calificación.

– Riesgo de concentración:

La exposición al riesgo surge por la concentración geográfica respecto de los deudores de los derechos de crédito cedidos al Fondo, a cuyo nivel de concentración, una situación de cualquier índole que tenga un efecto negativo sobre las diferentes áreas geográficas, pudiera afectar a los pagos de los derechos de crédito que respaldan la emisión de los Bonos de Titulización del Fondo.

La distribución geográfica según la región o comunidad donde se ubica el inmueble objeto de la garantía hipotecaria al 31 de diciembre de 2015 se presenta en el cuadro A del estado S.05.5 del Anexo.

– Riesgo de tipo de interés:

La exposición surge como consecuencia de la variación de los tipos de interés de los derechos de crédito adquiridos por el Fondo, cuya determinación se realiza, generalmente con una periodicidad diferente a la de los pasivos emitidos por el Fondo además de hallarse aquellos referenciados a índices diferentes de estos.

Mediante la Permuta Financiera se mitiga el riesgo de tipo de interés que tiene lugar en el Fondo por el hecho de encontrarse las Préstamos Hipotecarios sometidos a intereses variables con diferentes índices de referencia y



diferentes periodos de revisión y de liquidación a los intereses variables establecidos para cada una de las Series de los Bonos que se emiten con cargo al Fondo. Las características de dicha operación se muestran en la Nota 14.

De la misma manera a través de Apertura de Cuenta a Tipo de Interés Garantizado (Cuenta de Tesorería) se mitiga parcialmente el riesgo de desfase temporal entre los ingresos del Fondo en concepto de principal e intereses de los Préstamos Hipotecarios con periodicidad en su mayor parte mensual, y la amortización y el pago de los intereses en los Bonos de periodicidad trimestral.

– Riesgo de amortización anticipada:

La exposición surge como consecuencia de que los Préstamos Hipotecarios agrupados en el Fondo serán amortizados anticipadamente cuando los Deudores reembolsen anticipadamente, en los términos previstos en cada una de las escrituras y contratos de dichos activos, la parte del capital pendiente de amortizar.

El riesgo que supondrá dicha amortización anticipada se traspasará, en determinadas circunstancias, trimestralmente, en cada Fecha de Pago, a los titulares de los Bonos mediante la amortización parcial de los mismos.

La evolución de la tasa de amortización anticipada de los derechos de crédito titulizados muestra en el siguiente gráfico al 31 de diciembre de 2015:

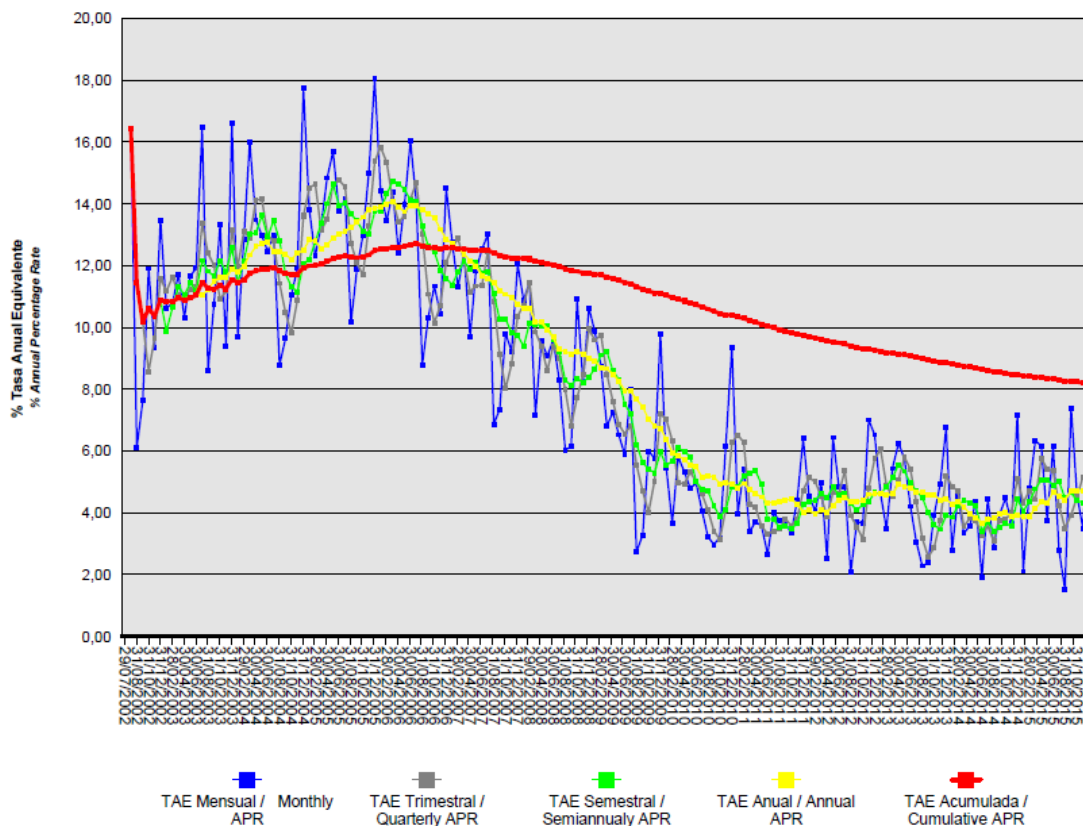

**16. Liquidaciones intermedias**

A continuación se detallan los cobros y pagos realizados por el Fondo durante el ejercicio 2015:

Liquidación de cobros y pagos del período	En miles de euros			
	Período		Acumulado	
	Real	Contractual	Real	Contractual
<b>Derechos de crédito clasificados en el Activo:</b>				
Cobros por amortizaciones ordinarias	15.286	5.976	435.940	242.128
Cobros por amortizaciones anticipadas	4.181	3.208	451.818	253.978
Cobros por intereses ordinarios	1.219	1.695	155.108	134.146
Cobros por intereses previamente impagados	152	-	11.024	-
Cobros por amortizaciones previamente impagadas	1.426	-	34.649	-
Otros cobros en especie	-	-	-	-
Otros cobros en efectivo	-	-	-	-
<b>Series emitidas clasificadas en el Pasivo (información serie a serie):</b>				
Pagos por amortización ordinaria (Serie A)	20.382	26.064	434.084	437.345
Pagos por amortización ordinaria (Serie B)	615	1.043	7.559	7.890
Pagos por amortización ordinaria (Serie C)	-	-	-	-
Pagos por intereses ordinarios (Serie A)	221	2.921	123.980	172.495
Pagos por intereses ordinarios (Serie B)	16	125	3.101	4.635
Pagos por intereses ordinarios (Serie C)	711	712	9.541	9.542
Pagos por amortizaciones anticipadas (Serie A)	-	-	-	-
Pagos por amortizaciones anticipadas (Serie B)	-	-	-	-
Pagos por amortizaciones anticipadas (Serie C)	-	-	-	-
Pagos por amortización previamente impagada (Serie A)	-	-	-	-
Pagos por amortización previamente impagada (Serie B)	-	-	-	-
Pagos por amortización previamente impagada (Serie C)	-	-	-	-
Pagos por intereses previamente impagados (Serie A)	-	-	-	-
Pagos por intereses previamente impagados (Serie B)	-	-	-	-
Pagos por intereses previamente impagados (Serie C)	-	-	-	-
Pagos por amortización de préstamos subordinados	-	-	542	-
Pagos por intereses de préstamos subordinados	27	-	352	-
Otros pagos del período	455	-	40.520	-

A continuación, se desglosa por fechas de pago los pagos realizados por el fondo a los pasivos financieros:

	23/03/2015	23/03/2015	23/06/2015	23/06/2015	23/09/2015	23/09/2015	23/12/2015	23/12/2015
	Principal	Intereses	Principal	Intereses	Principal	Intereses	Principal	Intereses
<b>Serie A</b>								
Impagado - acumulado anterior	-	-	-	-	-	-	-	-
Devengado periodo	5.382	74	5.191	59	4.804	48	5.005	40
Liquidado	5.382	74	5.191	59	4.804	48	5.005	40
Disposición mejora de crédito	-	-	-	-	-	-	-	-
Insuficiencia fondos disponibles	-	-	-	-	-	-	-	-
<b>Serie B</b>								
Impagado - acumulado anterior	-	-	-	-	-	-	-	-
Devengado periodo	215	5	208	4	192	4	-	3
Liquidado	215	5	208	4	192	4	-	3
Disposición mejora de crédito	-	-	-	-	-	-	-	-
Insuficiencia fondos disponibles	-	-	-	-	-	-	-	-
<b>Serie C</b>								
Impagado - acumulado anterior	-	-	-	-	-	-	-	-
Devengado periodo	-	176	-	179	-	179	-	177
Liquidado	-	176	-	179	-	179	-	177
Disposición mejora de crédito	-	-	-	-	-	-	-	-
Insuficiencia fondos disponibles	-	-	-	-	-	-	-	-
<b>Financiaciones subordinadas</b>								
Impagado - acumulado anterior	-	-	-	-	-	-	-	-
Devengado periodo	-	7	-	7	-	7	-	6
Liquidado	-	7	-	7	-	7	-	6
Disposición mejora de crédito	-	-	-	-	-	-	-	-
Insuficiencia fondos disponibles	-	-	-	-	-	-	-	-

## **Bancaja 3 Fondo de Titulización de Activos**

### **Informe de Gestión correspondiente al ejercicio anual terminado el 31 de diciembre de 2015**

BANCAJA 3 Fondo de Titulización de Activos (el "Fondo") se constituyó mediante escritura pública otorgada el 29 de julio de 2002 por Europea de Titulización, S.A., Sociedad Gestora de Fondos de Titulización, agrupando 13.589 préstamos hipotecarios concedidos por Caja de Ahorros de Valencia, Castellón y Alicante, Bancaja ("Bancaja" - en la actualidad BANKIA, S.A.), a personas físicas y cedidos al Fondo ("Préstamos Hipotecarios iniciales") mediante la emisión por Bancaja en esa misma fecha de participaciones hipotecarias ("Participaciones Hipotecarias"), por un importe total de 520.884.293,07 euros.

Asimismo, con fecha 31 de julio de 2002, se procedió a la emisión de los Bonos de Titulización por un importe nominal total de 520.900.000,00 euros integrados por 5.001 Bonos de la Serie A, 104 Bonos de la Serie B y 104 Bonos de la Serie C, representados en anotaciones en cuenta de 100.000,00 euros de valor unitario.

La Comisión Nacional del Mercado de Valores verificó e inscribió en los registros oficiales los documentos acreditativos y el folleto informativo correspondientes a la constitución del Fondo y a la emisión de Bonos de Titulización.

El Fondo está regulado por Real Decreto 926/1998, de 14 de mayo, por el que se regulan los fondos de titulización de activos y las sociedades gestoras de fondos de titulización, por la Ley 19/1992, de 7 de julio, sobre Régimen de Sociedades y Fondos de Inversión Inmobiliaria y sobre Fondos de Titulación Hipotecaria, regulaciones posteriores, así como por la propia escritura de constitución.

El Fondo, de conformidad con el artículo 1 del Real Decreto 926/1998, constituye un patrimonio separado, carente de personalidad jurídica, y tiene el carácter de abierto y renovable por el activo, de conformidad con el artículo 4.1.b) del Real Decreto 926/1998, integrado por los Préstamos Hipotecarios iniciales cedidos mediante la emisión de Participaciones Hipotecarias que agrupó en el momento de la constitución y, como renovación por amortización ordinaria o anticipada y parcial o total del activo, por los Préstamos Hipotecarios adicionales o las Participaciones Hipotecarias que ulteriormente adquiriera y por la Cuenta de Tesorería que incluye el Fondo de Reserva y en cuanto a su pasivo, por los Bonos de Titulización emitidos y por el saldo dispuesto del Crédito Subordinado. Adicionalmente el Fondo tiene concertada la Permuta Financiera de Intereses.

El Fondo está sometido al tipo general del Impuesto de Sociedades y exento del concepto de operaciones societarias del Impuesto de Transmisiones Patrimoniales y Actos Jurídicos Documentados. Las contraprestaciones satisfechas a los titulares de los bonos tienen la consideración de rendimientos de capital mobiliario y por tanto están sujetos a retención a cuenta, en los términos y con las exenciones previstas en la legislación vigente en cada momento.

Europea de Titulización, S.A., Sociedad Gestora de Fondos de Titulización, tiene a su cargo la administración y representación legal del Fondo. Asimismo, de conformidad con la normativa legal aplicable, le corresponde en calidad de negocios ajenos, la representación y defensa de los intereses de los titulares de los Bonos emitidos con cargo al Fondo y de los restantes acreedores del mismo. Europea de Titulización, S.A., Sociedad Gestora de Fondos de Titulización (en adelante la "Sociedad Gestora") figura inscrita en el registro especial de la Comisión Nacional del Mercado de Valores con el número 2.

La Sociedad Gestora con el fin de consolidar su estructura financiera y procurar la mayor cobertura posible para los riesgos inherentes a la Emisión de Bonos, así como complementar la administración del Fondo, suscribió a la constitución del Fondo los contratos que a continuación se enumeran con indicación de las Entidades de contrapartida:

- Apertura de Cuenta a Tipo de Interés Garantizado (Cuenta de Tesorería) Bancaja\*
- Apertura de Cuenta a Tipo de Interés Garantizado (Cuenta de Principales) Bancaja\*
- Crédito Subordinado Bancaja\*
- Préstamo para Gastos Iniciales Bancaja\*
- Permuta Financiera de Intereses Bancaja\*
- Administración y Gestión de los Préstamos Hipotecarios y Depósito de las Participaciones Hipotecarias Bancaja\*
- Dirección, Aseguramiento y Colocación de la Emisión de Bonos Credit Suisse First Boston (Europe) Ltd. y Bancaja\*
- Agencia de Pagos de los Bonos Bancaja\*
- Intermediación Financiera Bancaja\*

\* En la actualidad BANKIA

Adicionalmente, la Sociedad Gestora por cuenta del Fondo, ha suscrito los contratos que a continuación se detallan con indicación de las entidades de contrapartida:

- Apertura de Cuenta a Tipo de Interés Garantizado (Cuenta de Tesorería) Citibank Internacional LTD, Sucursal en España (en sustitución de Barclays Bank PLC)
- Agencia de Pagos de los Bonos BNP Paribas Securities Services, Sucursal en España (en sustitución de Barclays Bank PLC)

## A) EVOLUCIÓN DEL FONDO.

### 1. Derechos de crédito – Participaciones Hipotecarias.

Las Participaciones Hipotecarias que se agruparon en el Fondo en su constitución fueron 13.589, cuyo capital ascendió a 520.884.293,07 euros. Posteriormente, dado el carácter abierto del activo del Fondo, la Sociedad Gestora por cuenta del Fondo realizará en cada Fecha de Pago durante el Periodo de Restitución sucesivas adquisiciones de Préstamos Hipotecarios adicionales de Bancaja, con el objeto de restituir la disminución del Saldo Vivo de las Participaciones Hipotecarias a consecuencia de las amortizaciones experimentadas por éstas tanto sean ordinarias como anticipadas totales o parciales.

Todos los Préstamos Hipotecarios son préstamos con garantía hipoteca inmobiliaria concedidos por Bancaja a particulares y cedidos al Fondo mediante la emisión por Bancaja de Participaciones Hipotecarias. La cesión al Fondo de cada Préstamo Hipotecario se realiza por el cien por ciento del principal, y de los intereses ordinarios y de demora.

#### 1.1 Movimiento de la cartera de Participaciones Hipotecarias.

La distribución de la cartera según la divisa en que están denominados los Préstamos Hipotecarios es la siguiente:

Divisa	SITUACION AL 31/12/2015		SITUACION AL 31/12/2014		SITUACION A LA CONSTITUCION	
	Núm.	Principal pendiente	Núm.	Principal pendiente	Núm.	Principal pendiente
Euro - EUR EEUU Dólar - USD Japón Yen - JPY Reino Unido Libra - GBP Otras	4.636	78.594.114,50	5.324	99.487.350,21	13.589	520.884.293,07
<b>Total</b>	<b>4.636</b>	<b>78.594.114,50</b>	<b>5.324</b>	<b>99.487.350,21</b>	<b>13.589</b>	<b>520.884.293,07</b>

Importes en euros

Nota: En adaptación a la Circular 2/2009 de CNMV, desde 2009 el principal pendiente incluye el principal de las cuotas vencidas y no cobradas.

El movimiento de la cartera de Participaciones Hipotecarias es el siguiente:

	Participaciones Vivas	Hipotecarias Adquisiciones	Amortización de Principal		Baja de principales por:		Principal pendiente amortizar (2)	
			Ordinaria (1)	Anticipada	Adjudicación / Dación	Fallidos	Saldo (fin de mes)	% (factor)
29.07.2002							520.884.293,07	100
2002	14.197	29.069.588,70	12.443.179,41	22.439.083,67			515.071.618,69	98,88
2003	15.447	97.327.252,57	35.340.588,56	63.866.153,35			513.192.129,35	98,52
2004	17.112	108.379.118,19	42.338.640,24	67.039.672,87			512.192.934,43	98,33
2005	17.147	122.510.578,65	48.626.720,79	74.307.520,23			511.769.272,06	98,25
2006	16.763	122.850.319,11	50.068.009,95	68.296.115,97			516.255.465,25	99,11
2007	14.614	-	46.369.021,83	53.363.037,51			416.523.405,91	79,96
2008	12.750	-	40.504.183,38	35.875.959,16			340.143.263,37	65,30
2009	11.281	-	36.773.395,74	21.857.667,67			281.512.199,96	54,05
2010	10.122	-	36.053.657,73	12.960.256,28			232.498.285,95	44,64
2011	8.990	-	32.399.178,47	8.731.862,19		18.529,09	191.348.716,20	36,74
2012	7.900	-	28.543.853,10	8.124.668,79		-	154.680.194,31	29,70
2013	6.362	-	24.587.659,89	6.334.193,66		1.335,80	123.757.004,96	23,76
2014	5.324	-	19.829.330,90	4.440.323,85		-	99.487.350,21	19,10
2015	4.636	-	16.711.584,39	4.181.651,32		-	78.594.114,50	15,09
<b>Total</b>		<b>480.136.857,22</b>	<b>470.589.004,38</b>	<b>451.818.166,52</b>	-	<b>19.864,89</b>		

Importes en euros

Notas: (1) En adaptación a la Circular 2/2009 de la CNMV desde 2009 no incluye el principal de las cuotas vencidas y no cobrado  
(2) A partir de 2009 el saldo incluye también el principal de las cuotas vencidas y no cobrado

## 1.2 Morosidad.

La distribución por la antigüedad de la primera cuota vencida y no cobrada de las Participaciones Hipotecarias participadas en situación de impago, con información del principal pendiente de vencer, de la deuda total que incluye también los intereses devengados no vencidos y el valor de tasación inicial de los inmuebles hipotecados en garantía, es la siguiente:

Antigüedad Deuda	Número	Importe impagado			Deuda pendiente vencer	Deuda total	Valor tasación inmueble	% Deuda / valor tasación
		Principal	Intereses ordinarios	Total				
Hasta 1 mes	97	21.797,84	1.517,51	23.315,35	1.581.238,03	1.606.519,18	9.998.377,30	16,07
De 1 a 3 meses	35	16.734,17	1.140,39	17.874,56	485.498,40	503.948,85	3.111.416,39	16,20
De 3 a 6 meses	8	15.259,92	1.200,98	16.460,90	220.835,09	237.527,17	1.169.405,32	20,31
De 6 a 9 meses	10	12.041,80	1.168,91	13.210,71	117.308,18	130.647,33	693.496,36	18,84
De 9 a 12 meses	6	24.041,85	2.361,03	26.402,88	153.408,51	179.969,08	731.229,61	24,61
De 12 meses a 2 años	20	68.456,62	5.116,97	73.573,59	165.314,69	239.087,18	1.473.727,86	16,22
Más de 2 años	67	748.303,16	105.445,56	853.748,72	857.589,06	1.712.412,52	6.755.700,66	25,35
<b>Totales</b>	<b>243</b>	<b>906.635,36</b>	<b>117.951,35</b>	<b>1.024.586,71</b>	<b>3.581.191,96</b>	<b>4.610.111,31</b>	<b>23.933.353,50</b>	<b>19,26</b>

Importes en euros

## 1.3 Estados de la cartera de Participaciones Hipotecarias al 31 de diciembre de 2015 según las características más representativas.

### Índices de referencia.

La totalidad de las Participaciones Hipotecarias son a interés variable, efectuándose la determinación del tipo de interés nominal periódicamente, de acuerdo con las condiciones contractuales de cada Préstamo Hipotecario.

La distribución de la cartera según el índice de referencia que sirve de base para la determinación del tipo de interés aplicable es la siguiente:

Índice referencia	Número	Principal pendiente reembolso	% Tipo interés nominal	Margen s/índice referencia
EURIBOR/MIBOR a 1 año	1	33.571,30	1,26	1,00
EURIBOR/MIBOR a 1 año (M. Hipotecario)	3.724	66.613.086,33	1,12	0,92
M. Hipotecario Cajas de Ahorro	5	15.236,98	3,32	0,05
M. Hipotecario Conjunto de Entidades	905	11.932.145,59	2,48	0,25
Tipo Activo Referencia Cajas A	1	74,30	6,15	0,63
<b>Total</b>	<b>4.636</b>	<b>78.594.114,50</b>	<b>1,33</b>	<b>0,82</b>
		Importes en euros	Medias ponderadas por principal pendiente	

**Tipo de interés nominal**

La distribución por intervalos de los tipos de interés nominales de los Préstamos Hipotecarios es la siguiente:

Intervalo % Tipo interés nominal	SITUACIÓN AL 31/12/2015		SITUACIÓN AL 31/12/2014		SITUACIÓN A LA CONSTITUCIÓN	
	Núm.	Principal pendiente	Núm.	Principal pendiente	Núm.	Principal pendiente
Inferior a 1,00%	867	22.227.515,63	73	2.705.672,17		
1,00%-1,49%	2.472	40.426.399,13	2.134	49.580.579,00		
1,50%-1,99%	321	3.499.157,75	1.799	29.927.758,50		
2,00%-2,49%	617	7.754.628,54	182	1.903.673,96		
2,50%-2,99%	342	4.649.831,88	125	1.093.782,98		
3,00%-3,49%	14	24.859,10	991	14.066.692,42		
3,50%-3,99%	2	11.648,17	17	195.884,72	31	1.461.336,36
4,00%-4,49%			1	10.961,91	1.088	53.957.841,91
4,50%-4,99%					3.867	156.086.517,76
5,00%-5,49%					4.667	180.988.794,91
5,50%-5,99%					2.953	98.439.763,97
6,00%-6,49%	1	74,30	1	87,53	890	27.924.082,27
6,50%-6,99%					70	1.579.851,79
7,00%-7,49%					23	446.104,10
7,50%-7,99%						
8,00%-8,49%						
8,50%-8,99%						
9,00%-9,49%						
9,50%-9,99%						
superior a 10,00%						
<b>Total</b>	<b>4.636</b>	<b>78.594.114,50</b>	<b>5.324</b>	<b>99.487.350,21</b>	<b>13.589</b>	<b>520.884.293,07</b>
<b>% Tipo interés nominal:</b>						
Medio ponderado por principal pendiente		1,52%		1,76%		3,37%
<b>Importes en euros</b>						

Nota: En adaptación a la Circular 2/2009 de CNMV, desde 2009 el principal pendiente incluye el principal de las cuotas vencidas y no cobradas.

**Principal pendiente/Valor de la garantía.**

La distribución según el valor de la razón entre el principal pendiente de cada Préstamo Hipotecarios y el valor de tasación de los inmuebles hipotecados en garantía, expresada en tanto por cien, es la siguiente:

Intervalo % Principal pdte./ valor garantía	SITUACIÓN AL 31/12/2015		SITUACIÓN AL 31/12/2014		SITUACIÓN A LA CONSTITUCIÓN	
	Núm.	Principal pendiente	Núm.	Principal pendiente	Núm.	Principal pendiente
0,01%-40,00%	4.567	76.275.735,32	5.123	92.741.153,16	3.469	77.980.586,79
40,01%-60,00%	69	2.318.379,18	201	6.746.197,05	4.528	173.666.350,18
60,01%-80,00%					5.592	269.237.356,10
80,01%-100,00%						
100,01%-120,00%						
120,01%-140,00%						
140,01%-160,00%						
Superior a 160,00%						
<b>Total</b>	<b>4.636</b>	<b>78.594.114,50</b>	<b>5.324</b>	<b>99.487.350,21</b>	<b>13.589</b>	<b>520.884.293,07</b>
<b>% Principal Pendiente / Valor de Tasación:</b>						
Medio ponderado por principal pendiente		22,28%		24,31%		57,41%
Importes en euros						

Nota: En adaptación a la Circular 2/2009 de CNMV, desde 2009 el principal pendiente incluye el principal de las cuotas vencidas y no cobradas.

### Distribución Geográfica

La distribución geográfica según la región o comunidad donde se ubica el inmueble objeto de la garantía hipotecaria se presenta en el siguiente cuadro:

	SITUACIÓN AL 31/12/2015		SITUACIÓN AL 31/12/2014		SITUACIÓN A LA CONSTITUCIÓN	
	Núm.	Principal pendiente	Núm.	Principal pendiente	Núm.	Principal pendiente
Andalucía	90	2.716.843,93	111	3.412.559,72	20	1.025.598,09
Aragón	42	822.298,85	44	974.608,39	64	2.830.251,64
Asturias	10	226.362,94	10	258.230,91	2	123.060,21
Baleares	86	2.210.445,97	97	2.751.070,42	258	14.372.979,72
Canarias	95	2.884.775,15	114	3.484.078,74	15	1.049.546,27
Cantabria	4	79.375,27	5	95.529,67		
Castilla y León	39	716.516,50	48	923.681,36	8	345.341,94
Castilla-La Mancha	197	2.929.145,80	221	3.636.915,99	599	21.653.102,43
Cataluña	93	2.498.743,00	105	3.106.941,43	40	2.990.263,39
Ceuta						
Extremadura	5	95.460,92	7	156.234,57	2	64.715,09
Galicia	32	776.751,76	38	976.504,34		
Madrid	234	6.550.809,60	266	8.502.206,94	339	19.496.493,34
Melilla						
Murcia	32	1.179.320,84	41	1.372.405,31	16	731.139,92
Navarra	26	749.456,44	31	896.888,90		
La Rioja	10	156.362,96	11	191.941,93	1	42.586,45
Comunidad Valenciana	3.606	53.212.912,00	4.137	67.752.976,41	12.223	456.082.357,56
País Vasco	35	788.532,57	38	994.575,18	2	76.857,02
<b>Total</b>	<b>4.636</b>	<b>78.594.114,50</b>	<b>5.324</b>	<b>99.487.350,21</b>	<b>13.589</b>	<b>520.884.293,07</b>
Importes en euros						

Notas: En adaptación a la Circular 2/2009 de CNMV, desde 2009 el principal pendiente incluye el principal de las cuotas vencidas y no cobradas.

En caso de más de un inmueble hipotecado, la ubicación geográfica corresponde al inmueble de mayor valor de tasación.



**1.4 Tasa de amortización anticipada.**

La evolución a final de cada ejercicio de la tasa de amortización anticipada del año y la tasa histórica desde la constitución del Fondo, expresada en tasa constante anual, es la siguiente:

	Principal pendiente (1)	% sobre Inicial	Amortización anticipada Principal	Ejercicio	Histórico
				% Tasa anual	% Tasa anual
2002-29.07	520.884,293	100,00			
2002	515.071,619	98,88	22.390,154		9,95
2003	513.192,129	98,52	63.866,153	11,89	11,25
2004	512.192,934	98,33	67.039,672	12,50	11,75
2005	511.769,272	98,25	74.307,520	13,85	12,36
2006	516.255,465	99,11	68.296,116	12,84	12,46
2007	516.255,465	99,11	53.363,037	12,84	12,46
2008	340.143,263	65,30	35.875,959	9,02	11,68
2009	281.512,199	54,05	21.857,667	6,74	11,04
2010	232.498,286	44,64	12.960,256	4,93	10,40
2011	191.348,716	36,74	8.731,862	4,03	9,75
2012	154.680,194	29,70	8.124,668	4,61	9,27
2013	123.757,004	23,76	6.334,193	4,43	8,86
2014	99.487,350	19,10	4.440,323	3,93	8,47
2015	78.594,114	15,09	4.181,651	4,63	8,19
Importes en miles de euros					

(1) Saldo de fin de mes; En adaptación a la Circular 2/2009 de CNMV, desde 2009 el principal pendiente incluye el principal de las cuotas vencidas y no cobradas.

**2. Bonos de Titulización**

Los Bonos de Titulización se emitieron por un importe nominal total de 520.900.000,00 euros, integrados por 5.001 Bonos de la Serie A, 104 Bonos de la Serie B y 104 Bonos de la Serie C, de 100.000,00 euros de valor nominal unitario, con calificaciones otorgadas por Moody's Investors Service ("Moody's") y por Fitch Ratings ("Fitch"), según el siguiente detalle:

Serie de Bonos	Calificación de Moody's		Calificación de Fitch	
	Inicial	Actual	Inicial	Actual
Serie A	Aaa	Aa2sf	AAA	AA+sf
Serie B	A1	A1sf	A+	AA+sf
Serie C	Baa2	B1sf	BBB	BBB+sf

Los Bonos están representados mediante anotaciones en cuenta, siendo la Sociedad de Gestión de los Sistemas de Registro, Compensación y Liquidación de Valores SA. (Iberclear), la entidad encargada de la llevanza de su registro contable.

Los Bonos están admitidos a negociación en AIAF Mercado de Renta Fija que tiene reconocido el carácter de mercado secundario oficial de valores y de mercado regulado.

**Movimientos**

El movimiento de cada Serie de Bonos al cierre de cada ejercicio se muestra en los siguientes cuadros:

Emisión / Issue : Bonos Serie A / Series A Bonds  
 Código / Code ISIN : ES0312882006  
 Número / Number : 5.001 Bonos / Bonds

Fecha de Pago Payment Date	% Tipo Interés % Interest Rate	Cupón Coupon		Intereses Serie Series Interest			Principal Amortizado Principal Repaid			Saldo Principal Pendiente Outstanding Principal Balance			
		Bruto Gross	Neto Net	Pagados Paid	Impagados / Not Paid			Bono Bond	Serie Series	%	Bono Bond	Serie Series	%
					Totales Totals	Recuperados Recovered	Actuales Actual						
<b>TOTALES Totals</b>		<b>24.795,31</b>	<b>20.627,20</b>	<b>123.979.640,97</b>	<b>0,00</b>	<b>0,00</b>	<b>0,00</b>	<b>86.799,37</b>	<b>434.083.649,37</b>	<b>86,80%</b>	<b>13.200,63</b>	<b>66.016.350,63</b>	<b>13,20%</b>
23.03.2016	0,130%	4,34	3,49										
23.12.2015	0,222%	7,97	6,42	39.857,97	0,00	0,00	0,00	1.000,74	5.004.700,74	1,00%	13.200,63	66.016.350,63	13,20%
23.09.2015	0,246%	9,53	7,67	47.659,53	0,00	0,00	0,00	960,67	4.804.310,67	0,96%	14.201,37	71.021.051,37	14,20%
23.06.2015	0,285%	11,80	9,44	59.011,80	0,00	0,00	0,00	1.037,98	5.190.937,98	1,04%	15.162,04	75.825.362,04	15,16%
23.03.2015	0,341%	14,73	11,78	73.664,73	0,00	0,00	0,00	1.076,21	5.382.126,21	1,08%	16.200,02	81.016.300,02	16,20%
23.12.2014	0,343%	15,96	12,61	79.815,96	0,00	0,00	0,00	1.132,33	5.662.782,33	1,13%	17.276,23	86.398.426,23	17,28%
23.09.2014	0,476%	23,74	18,75	118.723,74	0,00	0,00	0,00	1.106,16	5.531.906,16	1,11%	18.408,56	92.061.208,56	18,41%
23.06.2014	0,573%	29,95	23,66	149.779,95	0,00	0,00	0,00	1.162,05	5.811.412,05	1,16%	19.514,72	97.593.114,72	19,51%
24.03.2014	0,553%	30,75	24,29	153.780,75	0,00	0,00	0,00	1.321,27	6.607.671,27	1,32%	20.676,77	103.404.526,77	20,68%
23.12.2013	0,481%	28,39	22,43	141.978,39	0,00	0,00	0,00	1.355,72	6.779.955,72	1,36%	21.998,04	110.012.198,04	22,00%
23.09.2013	0,474%	29,60	23,38	148.029,60	0,00	0,00	0,00	1.350,35	6.753.100,35	1,35%	23.353,76	116.792.153,76	23,35%
24.06.2013	0,471%	31,35	24,77	156.781,35	0,00	0,00	0,00	1.624,19	8.122.574,19	1,62%	24.704,11	123.545.254,11	24,70%
25.03.2013	0,443%	31,33	24,75	156.681,33	0,00	0,00	0,00	1.650,53	8.254.300,53	1,65%	26.328,30	131.667.828,30	26,33%
24.12.2012	0,493%	36,99	29,22	184.986,99	0,00	0,00	0,00	1.705,39	8.528.655,39	1,71%	27.978,83	139.922.128,83	27,98%
24.09.2012	0,915%	72,42	57,21	362.172,42	0,00	0,00	0,00	1.626,44	8.133.826,44	1,63%	29.684,22	148.450.784,22	29,68%
25.06.2012	1,084%	93,71	74,03	468.643,71	0,00	0,00	0,00	1.798,17	8.992.648,17	1,80%	31.310,66	156.584.610,66	31,31%
23.03.2012	1,676%	148,54	117,35	742.848,54	0,00	0,00	0,00	1.952,88	9.766.352,88	1,95%	33.108,83	165.577.258,83	33,11%
23.12.2011	1,797%	167,74	135,87	838.867,74	0,00	0,00	0,00	1.865,23	9.328.015,23	1,87%	35.061,71	175.343.611,71	35,06%
23.09.2011	1,780%	174,83	141,61	874.324,83	0,00	0,00	0,00	1.930,05	9.652.180,05	1,93%	36.926,94	184.671.626,94	36,93%
24.06.2011	1,439%	151,83	122,98	759.301,83	0,00	0,00	0,00	1.986,04	9.932.186,04	1,99%	38.856,99	194.323.806,99	38,86%
23.03.2011	1,282%	138,27	112,00	691.488,27	0,00	0,00	0,00	2.299,35	11.499.049,35	2,30%	40.843,03	204.255.993,03	40,84%
23.12.2010	1,139%	130,67	105,84	653.480,67	0,00	0,00	0,00	2.244,33	11.223.894,33	2,24%	43.142,38	215.755.042,38	43,14%
23.09.2010	0,993%	120,70	97,77	603.620,70	0,00	0,00	0,00	2.178,04	10.892.378,04	2,18%	45.386,71	226.978.936,71	45,39%
23.06.2010	0,903%	115,25	93,35	576.365,25	0,00	0,00	0,00	2.378,49	11.894.828,49	2,38%	47.564,75	237.871.314,75	47,56%
23.03.2010	0,969%	127,49	103,27	637.577,49	0,00	0,00	0,00	2.683,31	13.419.233,31	2,68%	49.943,24	249.766.143,24	49,94%
23.12.2009	1,018%	142,39	116,76	712.092,39	0,00	0,00	0,00	2.709,21	13.548.759,21	2,71%	52.626,55	263.185.376,55	52,63%
23.09.2009	1,484%	219,98	180,38	1.100.119,98	0,00	0,00	0,00	2.669,48	13.350.069,48	2,67%	55.335,76	276.734.135,76	55,34%
23.06.2009	1,862%	290,14	237,91	1.450.990,14	0,00	0,00	0,00	2.967,58	14.840.867,58	2,97%	58.005,24	290.084.205,24	58,01%
23.03.2009	3,342%	540,94	443,57	2.705.240,94	0,00	0,00	0,00	3.771,97	18.863.621,97	3,77%	60.972,82	304.925.072,82	60,97%
23.12.2008	5,265%	1.330,88	1.091,32	6.655.730,88	0,00	0,00	0,00	35.255,21	176.311.305,21	35,26%	64.744,79	323.788.694,79	64,74%
23.09.2008	5,221%	1.334,26	1.094,09	6.672.634,26	0,00	0,00	0,00	0,00	0,00	0,00%	100.000,00	500.100.000,00	100,00%
23.06.2008	4,914%	1.228,50	1.007,37	6.143.728,50	0,00	0,00	0,00	0,00	0,00	0,00%	100.000,00	500.100.000,00	100,00%
25.03.2008	5,050%	1.290,56	1.058,26	6.454.090,56	0,00	0,00	0,00	0,00	0,00	0,00%	100.000,00	500.100.000,00	100,00%
24.12.2007	4,986%	1.260,35	1.033,49	6.303.010,35	0,00	0,00	0,00	0,00	0,00	0,00%	100.000,00	500.100.000,00	100,00%
24.09.2007	4,419%	1.117,03	915,96	5.586.267,03	0,00	0,00	0,00	0,00	0,00	0,00%	100.000,00	500.100.000,00	100,00%
25.06.2007	4,157%	1.085,44	890,06	5.428.285,44	0,00	0,00	0,00	0,00	0,00	0,00%	100.000,00	500.100.000,00	100,00%
23.03.2007	3,974%	949,34	778,46	4.747.649,34	0,00	0,00	0,00	0,00	0,00	0,00%	100.000,00	500.100.000,00	100,00%
27.12.2006	3,632%	938,27	797,53	4.692.288,27	0,00	0,00	0,00	0,00	0,00	0,00%	100.000,00	500.100.000,00	100,00%
25.09.2006	3,245%	847,31	720,21	4.237.397,31	0,00	0,00	0,00	0,00	0,00	0,00%	100.000,00	500.100.000,00	100,00%
23.06.2006	2,988%	763,60	649,06	3.818.763,60	0,00	0,00	0,00	0,00	0,00	0,00%	100.000,00	500.100.000,00	100,00%
23.03.2006	2,750%	687,50	584,37	3.438.187,50	0,00	0,00	0,00	0,00	0,00	0,00%	100.000,00	500.100.000,00	100,00%
23.12.2005	2,396%	605,66	514,81	3.028.905,66	0,00	0,00	0,00	0,00	0,00	0,00%	100.000,00	500.100.000,00	100,00%
23.09.2005	2,368%	605,16	514,39	3.026.405,16	0,00	0,00	0,00	0,00	0,00	0,00%	100.000,00	500.100.000,00	100,00%
23.06.2005	2,395%	612,06	520,25	3.060.912,06	0,00	0,00	0,00	0,00	0,00	0,00%	100.000,00	500.100.000,00	100,00%
23.03.2005	2,436%	609,00	517,65	3.045.609,00	0,00	0,00	0,00	0,00	0,00	0,00%	100.000,00	500.100.000,00	100,00%
23.12.2004	2,376%	600,60	510,51	3.003.600,60	0,00	0,00	0,00	0,00	0,00	0,00%	100.000,00	500.100.000,00	100,00%
23.09.2004	2,384%	609,24	517,85	3.046.809,24	0,00	0,00	0,00	0,00	0,00	0,00%	100.000,00	500.100.000,00	100,00%
23.06.2004	2,300%	587,78	499,61	2.939.487,78	0,00	0,00	0,00	0,00	0,00	0,00%	100.000,00	500.100.000,00	100,00%
23.03.2004	2,402%	607,17	516,09	3.036.457,17	0,00	0,00	0,00	0,00	0,00	0,00%	100.000,00	500.100.000,00	100,00%
23.12.2003	2,409%	608,94	517,60	3.045.308,94	0,00	0,00	0,00	0,00	0,00	0,00%	100.000,00	500.100.000,00	100,00%
23.09.2003	2,402%	613,84	521,76	3.069.813,84	0,00	0,00	0,00	0,00	0,00	0,00%	100.000,00	500.100.000,00	100,00%
23.06.2003	2,804%	708,79	602,47	3.544.658,79	0,00	0,00	0,00	0,00	0,00	0,00%	100.000,00	500.100.000,00	100,00%
24.03.2003	3,199%	808,64	687,34	4.044.008,64	0,00	0,00	0,00	0,00	0,00	0,00%	100.000,00	500.100.000,00	100,00%
23.12.2002	3,567%	901,66	739,36	4.509.201,66	0,00	0,00	0,00	0,00	0,00	0,00%	100.000,00	500.100.000,00	100,00%
23.09.2002	3,616%	542,40	444,77	2.712.542,40	0,00	0,00	0,00	0,00	0,00	0,00%	100.000,00	500.100.000,00	100,00%
31.07.2002											100.000,00	500.100.000,00	100,00%

Emisión / Issue : Bonos Serie B / Series B Bonds  
 Código / Code ISIN : ES0312882014  
 Número / Number : 104 Bonos / Bonds

Fecha de Pago Payment Date	% Tipo Interés % Interest Rate	Cupón Coupon		Intereses Serie Series Interest			Principal Amortizado Principal Repaid			Saldo Principal Pendiente Outstanding Principal Balance			
		Bruto Gross	Neto Net	Pagados Paid	Impagados / Not Paid			Bono Bond	Serie Series	%	Bono Bond	Serie Series	%
					Totales Totals	Recuperados Recovered	Actuales Actual						
<b>TOTALES Totals</b>		<b>29.845,15</b>	<b>24.753,61</b>	<b>3.101.238,40</b>	<b>0,00</b>	<b>0,00</b>	<b>0,00</b>	<b>72.684,21</b>	<b>7.559.157,84</b>	<b>72,68%</b>	<b>27.315,79</b>	<b>2.840.842,16</b>	<b>27,32%</b>
23.03.2016	0,370%	25,55	20,57										
23.12.2015	0,462%	31,90	25,68	3.317,60	0,00	0,00	0,00	0,00	0,00	0,00%	27.315,79	2.840.842,16	27,32%
23.09.2015	0,486%	36,22	29,16	3.766,88	0,00	0,00	0,00	1.847,82	192.173,28	1,85%	27.315,79	2.840.842,16	27,32%
23.06.2015	0,525%	41,81	33,45	4.348,24	0,00	0,00	0,00	1.996,51	207.637,04	2,00%	29.163,61	3.033.015,44	29,16%
23.03.2015	0,581%	48,27	38,62	5.020,08	0,00	0,00	0,00	2.070,05	215.285,20	2,07%	31.160,12	3.240.652,48	31,16%
23.12.2014	0,583%	52,18	41,22	5.426,72	0,00	0,00	0,00	2.177,99	226.510,96	2,18%	33.230,17	3.455.937,68	33,23%
23.09.2014	0,716%	68,68	54,26	7.142,72	0,00	0,00	0,00	2.127,66	221.276,64	2,13%	35.408,16	3.682.448,64	35,41%
23.06.2014	0,813%	81,73	64,57	8.499,92	0,00	0,00	0,00	2.235,16	232.456,64	2,24%	37.535,82	3.903.725,28	37,54%
24.03.2014	0,793%	84,82	67,01	8.821,28	0,00	0,00	0,00	2.541,41	264.306,64	2,54%	39.770,98	4.136.181,92	39,77%
23.12.2013	0,721%	81,87	64,68	8.514,48	0,00	0,00	0,00	2.607,67	271.197,68	2,61%	42.312,39	4.400.488,56	42,31%
23.09.2013	0,714%	85,76	67,75	8.919,04	0,00	0,00	0,00	2.597,35	270.124,40	2,60%	44.920,06	4.671.686,24	44,92%
24.06.2013	0,711%	91,02	71,91	9.466,08	0,00	0,00	0,00	3.124,07	324.903,28	3,12%	47.517,41	4.941.810,64	47,52%
25.03.2013	0,683%	92,91	73,40	9.662,64	0,00	0,00	0,00	3.174,73	330.171,92	3,17%	50.641,48	5.266.713,92	50,64%
24.12.2012	0,733%	105,79	83,57	11.002,16	0,00	0,00	0,00	3.280,25	341.146,00	3,28%	53.816,21	5.596.885,84	53,82%
24.09.2012	1,155%	175,83	138,91	18.286,32	0,00	0,00	0,00	3.128,40	325.353,60	3,13%	57.096,46	5.938.031,84	57,10%
25.06.2012	1,324%	220,16	173,93	22.896,64	0,00	0,00	0,00	3.458,71	359.705,84	3,46%	60.224,86	6.263.385,44	60,22%
23.03.2012	1,916%	326,63	258,04	33.969,52	0,00	0,00	0,00	3.756,29	390.654,16	3,76%	63.683,57	6.623.091,28	63,68%
23.12.2011	2,037%	365,73	296,24	38.035,92	0,00	0,00	0,00	3.587,69	373.119,76	3,59%	67.439,86	7.013.745,44	67,44%
23.09.2011	2,020%	381,63	309,12	39.689,52	0,00	0,00	0,00	3.712,38	386.087,52	3,71%	71.027,55	7.386.865,20	71,03%
24.06.2011	1,679%	340,75	276,01	35.438,00	0,00	0,00	0,00	3.820,07	397.287,28	3,82%	74.739,93	7.772.952,72	74,74%
23.03.2011	1,522%	315,75	255,76	32.838,00	0,00	0,00	0,00	4.422,71	459.961,84	4,42%	78.560,00	8.170.240,00	78,56%
23.12.2010	1,379%	304,31	246,49	31.648,24	0,00	0,00	0,00	4.316,89	448.956,56	4,32%	82.982,71	8.630.201,84	82,98%
23.09.2010	1,233%	288,28	233,51	29.981,12	0,00	0,00	0,00	4.189,37	435.694,48	4,19%	87.299,60	9.079.158,40	87,30%
23.06.2010	1,143%	292,10	236,60	30.378,40	0,00	0,00	0,00	8.511,03	885.147,12	8,51%	91.488,97	9.514.852,88	91,49%
23.03.2010	1,209%	302,25	244,82	31.434,00	0,00	0,00	0,00	0,00	0,00	0,00%	100.000,00	10.400.000,00	100,00%
23.12.2009	1,258%	317,99	260,75	33.070,96	0,00	0,00	0,00	0,00	0,00	0,00%	100.000,00	10.400.000,00	100,00%
23.09.2009	1,724%	440,58	361,28	45.820,32	0,00	0,00	0,00	0,00	0,00	0,00%	100.000,00	10.400.000,00	100,00%
23.06.2009	2,102%	537,18	440,49	55.866,72	0,00	0,00	0,00	0,00	0,00	0,00%	100.000,00	10.400.000,00	100,00%
23.03.2009	3,582%	895,50	734,31	93.132,00	0,00	0,00	0,00	0,00	0,00	0,00%	100.000,00	10.400.000,00	100,00%
23.12.2008	5,505%	1.391,54	1.141,06	144.720,16	0,00	0,00	0,00	0,00	0,00	0,00%	100.000,00	10.400.000,00	100,00%
23.09.2008	5,461%	1.395,59	1.144,38	145.141,36	0,00	0,00	0,00	0,00	0,00	0,00%	100.000,00	10.400.000,00	100,00%
23.06.2008	5,154%	1.288,50	1.056,57	134.004,00	0,00	0,00	0,00	0,00	0,00	0,00%	100.000,00	10.400.000,00	100,00%
25.03.2008	5,290%	1.351,89	1.108,55	140.596,56	0,00	0,00	0,00	0,00	0,00	0,00%	100.000,00	10.400.000,00	100,00%
24.12.2007	5,226%	1.321,02	1.083,24	137.386,08	0,00	0,00	0,00	0,00	0,00	0,00%	100.000,00	10.400.000,00	100,00%
24.09.2007	4,659%	1.177,69	965,71	122.479,76	0,00	0,00	0,00	0,00	0,00	0,00%	100.000,00	10.400.000,00	100,00%
25.06.2007	4,397%	1.148,11	941,45	119.403,44	0,00	0,00	0,00	0,00	0,00	0,00%	100.000,00	10.400.000,00	100,00%
23.03.2007	4,214%	1.066,68	825,48	104.694,72	0,00	0,00	0,00	0,00	0,00	0,00%	100.000,00	10.400.000,00	100,00%
27.12.2006	3,872%	1.000,27	850,23	104.028,08	0,00	0,00	0,00	0,00	0,00	0,00%	100.000,00	10.400.000,00	100,00%
25.09.2006	3,485%	909,97	773,47	94.636,88	0,00	0,00	0,00	0,00	0,00	0,00%	100.000,00	10.400.000,00	100,00%
23.06.2006	3,228%	824,93	701,19	85.792,72	0,00	0,00	0,00	0,00	0,00	0,00%	100.000,00	10.400.000,00	100,00%
23.03.2006	2,990%	747,50	635,37	77.740,00	0,00	0,00	0,00	0,00	0,00	0,00%	100.000,00	10.400.000,00	100,00%
23.12.2005	2,636%	666,32	566,37	69.297,28	0,00	0,00	0,00	0,00	0,00	0,00%	100.000,00	10.400.000,00	100,00%
23.09.2005	2,608%	666,49	566,52	69.314,96	0,00	0,00	0,00	0,00	0,00	0,00%	100.000,00	10.400.000,00	100,00%
23.06.2005	2,635%	673,39	572,38	70.032,56	0,00	0,00	0,00	0,00	0,00	0,00%	100.000,00	10.400.000,00	100,00%
23.03.2005	2,676%	669,00	568,65	69.576,00	0,00	0,00	0,00	0,00	0,00	0,00%	100.000,00	10.400.000,00	100,00%
23.12.2004	2,616%	661,27	562,08	68.772,08	0,00	0,00	0,00	0,00	0,00	0,00%	100.000,00	10.400.000,00	100,00%
23.09.2004	2,624%	670,58	569,99	69.740,32	0,00	0,00	0,00	0,00	0,00	0,00%	100.000,00	10.400.000,00	100,00%
23.06.2004	2,540%	649,11	551,74	67.507,44	0,00	0,00	0,00	0,00	0,00	0,00%	100.000,00	10.400.000,00	100,00%
23.03.2004	2,642%	667,84	567,66	69.455,36	0,00	0,00	0,00	0,00	0,00	0,00%	100.000,00	10.400.000,00	100,00%
23.12.2003	2,649%	669,61	569,17	69.639,44	0,00	0,00	0,00	0,00	0,00	0,00%	100.000,00	10.400.000,00	100,00%
23.09.2003	2,642%	675,18	573,90	70.218,72	0,00	0,00	0,00	0,00	0,00	0,00%	100.000,00	10.400.000,00	100,00%
23.06.2003	3,044%	769,46	654,04	80.023,84	0,00	0,00	0,00	0,00	0,00	0,00%	100.000,00	10.400.000,00	100,00%
24.03.2003	3,439%	869,30	738,90	90.407,20	0,00	0,00	0,00	0,00	0,00	0,00%	100.000,00	10.400.000,00	100,00%
23.12.2002	3,807%	962,33	789,11	100.082,32	0,00	0,00	0,00	0,00	0,00	0,00%	100.000,00	10.400.000,00	100,00%
23.09.2002	3,856%	578,40	474,29	60.153,60	0,00	0,00	0,00	0,00	0,00	0,00%	100.000,00	10.400.000,00	100,00%
31.07.2002											100.000,00	10.400.000,00	100,00%

Emisión / Issue : Bonos Serie C / Series C Bonds  
 Código / Code ISIN : ES0312882022  
 Número / Number : 104 Bonos / Bonds

Fecha de Pago Payment Date	% Tipo Interés % Interest Rate	Cupón Coupon		Intereses Serie Series Interest			Principal Amortizado Principal Repaid			Saldo Principal Pendiente Outstanding Principal Balance			
		Bruto Gross	Neto Net	Pagados Paid	Impagados / Not Paid			Bono Bond	Serie Series	%	Bono Bond	Serie Series	%
					Totales Totals	Recuperados Recovered	Actuales Actual						
<b>TOTALES Totals</b>		<b>93.450,00</b>	<b>76.554,32</b>	<b>9.541.350,00</b>	<b>0,00</b>	<b>0,00</b>	<b>0,00</b>	<b>0,00</b>	<b>0,00</b>	<b>0,00%</b>	<b>100.000,00</b>	<b>10.400.000,00</b>	<b>100,00%</b>
23.03.2016	6,750%	1.706,25	1.373,53										
23.12.2015	6,750%	1.706,25	1.373,53	177.450,00	0,00	0,00	0,00	0,00	0,00	0,00%	100.000,00	10.400.000,00	100,00%
23.09.2015	6,750%	1.725,00	1.388,62	179.400,00	0,00	0,00	0,00	0,00	0,00	0,00%	100.000,00	10.400.000,00	100,00%
23.06.2015	6,750%	1.725,00	1.380,00	179.400,00	0,00	0,00	0,00	0,00	0,00	0,00%	100.000,00	10.400.000,00	100,00%
23.03.2015	6,750%	1.687,50	1.350,00	175.500,00	0,00	0,00	0,00	0,00	0,00	0,00%	100.000,00	10.400.000,00	100,00%
23.12.2014	6,750%	1.706,25	1.347,94	177.450,00	0,00	0,00	0,00	0,00	0,00	0,00%	100.000,00	10.400.000,00	100,00%
23.09.2014	6,750%	1.725,00	1.362,75	179.400,00	0,00	0,00	0,00	0,00	0,00	0,00%	100.000,00	10.400.000,00	100,00%
23.06.2014	6,750%	1.706,25	1.347,94	177.450,00	0,00	0,00	0,00	0,00	0,00	0,00%	100.000,00	10.400.000,00	100,00%
24.03.2014	6,750%	1.706,25	1.347,94	177.450,00	0,00	0,00	0,00	0,00	0,00	0,00%	100.000,00	10.400.000,00	100,00%
23.12.2013	6,750%	1.706,25	1.347,94	177.450,00	0,00	0,00	0,00	0,00	0,00	0,00%	100.000,00	10.400.000,00	100,00%
23.09.2013	6,750%	1.706,25	1.347,94	177.450,00	0,00	0,00	0,00	0,00	0,00	0,00%	100.000,00	10.400.000,00	100,00%
24.06.2013	6,750%	1.706,25	1.347,94	177.450,00	0,00	0,00	0,00	0,00	0,00	0,00%	100.000,00	10.400.000,00	100,00%
25.03.2013	6,750%	1.706,25	1.347,94	177.450,00	0,00	0,00	0,00	0,00	0,00	0,00%	100.000,00	10.400.000,00	100,00%
24.12.2012	6,750%	1.706,25	1.347,94	177.450,00	0,00	0,00	0,00	0,00	0,00	0,00%	100.000,00	10.400.000,00	100,00%
24.09.2012	6,750%	1.706,25	1.347,94	177.450,00	0,00	0,00	0,00	0,00	0,00	0,00%	100.000,00	10.400.000,00	100,00%
25.06.2012	6,750%	1.762,50	1.392,37	183.300,00	0,00	0,00	0,00	0,00	0,00	0,00%	100.000,00	10.400.000,00	100,00%
23.03.2012	6,750%	1.706,25	1.347,94	177.450,00	0,00	0,00	0,00	0,00	0,00	0,00%	100.000,00	10.400.000,00	100,00%
23.12.2011	6,750%	1.706,25	1.382,06	177.450,00	0,00	0,00	0,00	0,00	0,00	0,00%	100.000,00	10.400.000,00	100,00%
23.09.2011	6,750%	1.706,25	1.382,06	177.450,00	0,00	0,00	0,00	0,00	0,00	0,00%	100.000,00	10.400.000,00	100,00%
24.06.2011	6,750%	1.743,75	1.412,44	181.350,00	0,00	0,00	0,00	0,00	0,00	0,00%	100.000,00	10.400.000,00	100,00%
23.03.2011	6,750%	1.687,50	1.366,87	175.500,00	0,00	0,00	0,00	0,00	0,00	0,00%	100.000,00	10.400.000,00	100,00%
23.12.2010	6,750%	1.706,25	1.382,06	177.450,00	0,00	0,00	0,00	0,00	0,00	0,00%	100.000,00	10.400.000,00	100,00%
23.09.2010	6,750%	1.725,00	1.397,25	179.400,00	0,00	0,00	0,00	0,00	0,00	0,00%	100.000,00	10.400.000,00	100,00%
23.06.2010	6,750%	1.725,00	1.397,25	179.400,00	0,00	0,00	0,00	0,00	0,00	0,00%	100.000,00	10.400.000,00	100,00%
23.03.2010	6,750%	1.687,50	1.366,87	175.500,00	0,00	0,00	0,00	0,00	0,00	0,00%	100.000,00	10.400.000,00	100,00%
23.12.2009	6,750%	1.706,25	1.399,12	177.450,00	0,00	0,00	0,00	0,00	0,00	0,00%	100.000,00	10.400.000,00	100,00%
23.09.2009	6,750%	1.725,00	1.414,50	179.400,00	0,00	0,00	0,00	0,00	0,00	0,00%	100.000,00	10.400.000,00	100,00%
23.06.2009	6,750%	1.725,00	1.414,50	179.400,00	0,00	0,00	0,00	0,00	0,00	0,00%	100.000,00	10.400.000,00	100,00%
23.03.2009	6,750%	1.687,50	1.383,75	175.500,00	0,00	0,00	0,00	0,00	0,00	0,00%	100.000,00	10.400.000,00	100,00%
23.12.2008	6,750%	1.706,25	1.399,12	177.450,00	0,00	0,00	0,00	0,00	0,00	0,00%	100.000,00	10.400.000,00	100,00%
23.09.2008	6,750%	1.725,00	1.414,50	179.400,00	0,00	0,00	0,00	0,00	0,00	0,00%	100.000,00	10.400.000,00	100,00%
23.06.2008	6,750%	1.687,50	1.383,75	175.500,00	0,00	0,00	0,00	0,00	0,00	0,00%	100.000,00	10.400.000,00	100,00%
25.03.2008	6,750%	1.725,00	1.414,50	179.400,00	0,00	0,00	0,00	0,00	0,00	0,00%	100.000,00	10.400.000,00	100,00%
24.12.2007	6,750%	1.706,25	1.399,12	177.450,00	0,00	0,00	0,00	0,00	0,00	0,00%	100.000,00	10.400.000,00	100,00%
24.09.2007	6,750%	1.706,25	1.399,12	177.450,00	0,00	0,00	0,00	0,00	0,00	0,00%	100.000,00	10.400.000,00	100,00%
25.06.2007	6,750%	1.762,50	1.445,25	183.300,00	0,00	0,00	0,00	0,00	0,00	0,00%	100.000,00	10.400.000,00	100,00%
23.03.2007	6,750%	1.612,50	1.322,25	167.700,00	0,00	0,00	0,00	0,00	0,00	0,00%	100.000,00	10.400.000,00	100,00%
27.12.2006	6,750%	1.743,75	1.482,19	181.350,00	0,00	0,00	0,00	0,00	0,00	0,00%	100.000,00	10.400.000,00	100,00%
25.09.2006	6,750%	1.762,50	1.498,12	183.300,00	0,00	0,00	0,00	0,00	0,00	0,00%	100.000,00	10.400.000,00	100,00%
23.06.2006	6,750%	1.725,00	1.466,25	179.400,00	0,00	0,00	0,00	0,00	0,00	0,00%	100.000,00	10.400.000,00	100,00%
23.03.2006	6,750%	1.687,50	1.434,37	175.500,00	0,00	0,00	0,00	0,00	0,00	0,00%	100.000,00	10.400.000,00	100,00%
23.12.2005	6,750%	1.706,25	1.450,31	177.450,00	0,00	0,00	0,00	0,00	0,00	0,00%	100.000,00	10.400.000,00	100,00%
23.09.2005	6,750%	1.725,00	1.466,25	179.400,00	0,00	0,00	0,00	0,00	0,00	0,00%	100.000,00	10.400.000,00	100,00%
23.06.2005	6,750%	1.725,00	1.466,25	179.400,00	0,00	0,00	0,00	0,00	0,00	0,00%	100.000,00	10.400.000,00	100,00%
23.03.2005	6,750%	1.687,50	1.434,37	175.500,00	0,00	0,00	0,00	0,00	0,00	0,00%	100.000,00	10.400.000,00	100,00%
23.12.2004	6,750%	1.706,25	1.450,31	177.450,00	0,00	0,00	0,00	0,00	0,00	0,00%	100.000,00	10.400.000,00	100,00%
23.09.2004	6,750%	1.725,00	1.466,25	179.400,00	0,00	0,00	0,00	0,00	0,00	0,00%	100.000,00	10.400.000,00	100,00%
23.06.2004	6,750%	1.725,00	1.466,25	179.400,00	0,00	0,00	0,00	0,00	0,00	0,00%	100.000,00	10.400.000,00	100,00%
23.03.2004	6,750%	1.706,25	1.450,31	177.450,00	0,00	0,00	0,00	0,00	0,00	0,00%	100.000,00	10.400.000,00	100,00%
23.12.2003	6,750%	1.706,25	1.450,31	177.450,00	0,00	0,00	0,00	0,00	0,00	0,00%	100.000,00	10.400.000,00	100,00%
23.09.2003	6,750%	1.725,00	1.466,25	179.400,00	0,00	0,00	0,00	0,00	0,00	0,00%	100.000,00	10.400.000,00	100,00%
23.06.2003	6,750%	1.706,25	1.450,31	177.450,00	0,00	0,00	0,00	0,00	0,00	0,00%	100.000,00	10.400.000,00	100,00%
24.03.2003	6,750%	1.706,25	1.450,31	177.450,00	0,00	0,00	0,00	0,00	0,00	0,00%	100.000,00	10.400.000,00	100,00%
23.12.2002	6,750%	1.706,25	1.399,12	177.450,00	0,00	0,00	0,00	0,00	0,00	0,00%	100.000,00	10.400.000,00	100,00%
23.09.2002	6,750%	1.012,50	830,25	105.300,00	0,00	0,00	0,00	0,00	0,00	0,00%	100.000,00	10.400.000,00	100,00%
31.07.2002											100.000,00	10.400.000,00	100,00%

**3. Variaciones o acciones realizadas por las diferentes agencias de calificación crediticia respecto de los bonos emitidos por el Fondo, respecto del cedente, de los administradores, agentes de pagos o contrapartidas de las permutas financieras existentes o cualquier otra de contratos suscritos por la Sociedad Gestora en nombre del Fondo.**

**3.1 Bonos de Titulización**

Las variaciones habidas durante el ejercicio en las calificaciones asignadas por las Agencias de Calificación a los Bonos emitidos por el Fondo han sido las siguientes:

Fecha	Serie de Bonos	Calificación de Fitch Inicial	Calificación de Fitch Actual	Calificación de Moody's Inicial	Calificación de Moody's Actual
Ene 2015	Serie A Serie B			A3 (sf) Baa2 (sf)	A1 (sf) A3 (sf)
Jul 2015	Serie A Serie B Serie C	BBBsf	BBB+sf	A1 (sf) A3 (sf)	Aa2 (sf) A1 (sf)

**3.2 Entidades intervinientes**

Durante el ejercicio no se han producido variaciones en las calificaciones asignadas por las Agencias de Calificación a las entidades intervinientes contraparte del Fondo y que pudieran afectar en virtud de los contratos suscritos con las mismas.

**B) FACTORES QUE HAN INFLUIDO EN LOS FLUJOS DE TESORERÍA GENERADOS Y APLICADOS EN EL EJERCICIO.**

Los flujos de tesorería generados y aplicados en el ejercicio dependen de diversos factores que afectan especialmente a la rentabilidad (tipo de interés) y a la amortización experimentada por los Bonos. Estos factores están relacionados principalmente con el comportamiento de los derechos de crédito agrupados en el Fondo, de las operaciones contratadas para mitigar y distribuir los riesgos inherentes a éstos y para cubrir los desfases temporales entre los flujos de tesorería percibidos y aplicados y el riesgo de interés entre los derechos de crédito y los Bonos. Los datos más significativos respecto del comportamiento de los citados factores durante el ejercicio son:

**1. Derechos de crédito**

		Ejercicio actual
• Tipo de interés nominal medio ponderado	(1)	1,52%
• Tasa anual de amortización anticipada	(2)	4,63%
• Tasa de morosidad de 3 meses *	(2)	3,03%
• Tasa de morosidad de 18 meses *	(2)	2,24%

(1) Durante el ejercicio.

(2) Al cierre del ejercicio.

\* Saldo vivo de principal de activos titulizados en mora (más de 3 meses o igual o superior a 18 meses) sobre el saldo vivo de principal del total de activos titulizados

## 2. Bonos de Titulización

		<b>Ejercicio actual</b>
• Tipo de interés nominal medio ponderado	(1)	1,03%
(1) Durante el ejercicio.		
(2) Al cierre del ejercicio		

## 3. Operaciones financieras

		<b>Ejercicio actual</b>
Cuenta de Tesorería		
• Tipo de interés nominal medio ponderado	(1)	0,03%
Permuta de Intereses		
• Tipo de interés nominal medio ponderado	(1)	2,08%
Receptor		1,97%
Pagador		
Préstamo Subordinado		
• Tipo de interés nominal medio ponderado	(1)	1,02%
Fondo de Reserva		
• Saldo Requerido	(2)	2.604.500,00
• Saldo Dotado	(2)	2.604.500,00
(1) Durante el ejercicio.		
(2) Al cierre del ejercicio.		

**C) MECANISMOS DE COBERTURA DE RIESGOS.**

La actividad del Fondo está expuesta a diferentes tipos de riesgos financieros, como son el riesgo de crédito y el riesgo de tipos de interés.

- *Riesgo de crédito:*

Las principales exposiciones al riesgo de crédito son la morosidad y falencia de los derechos de crédito titulizados y el de contrapartida respecto de determinadas operaciones y servicios financieros contratados por el Fondo.

Para minimizar el riesgo de morosidad y falencia de los activos titulizados el Fondo cuenta con un Fondo de Reserva, depositado en la Cuenta de Tesorería.

Asimismo, el exceso de margen de un 0,60 obtenido a través de la Permuta, y la postergación o subordinación en el pago de intereses y de reembolso de principal de los Bonos de la Serie C, respecto de los Bonos de la Series A y los Bonos de la Serie B, y de éstos últimos respecto de los Bonos de la Serie A que se deriva del lugar que ocupan en el Orden de Prelación de Pagos del Fondo, constituye un mecanismo de protección diferenciada entre las diferentes Series.

Para mitigar el riesgo de contrapartida motivado por un posible descenso en las calificaciones crediticias otorgadas por las Agencias de Calificación a las entidades de contrapartida de las diferentes operaciones y servicios financieros, se establecen dependiendo de los términos contractuales determinadas actuaciones como son:

- a) Aval a la contraparte por una tercera entidad con unas calificaciones crediticias mínima requerida, según las escalas de calificación de las Agencias de Calificación, que garantice el cumplimiento de las obligaciones contractuales de la contraparte, durante el tiempo que se mantenga la situación de pérdida de la calificación.

- b) Sustitución de la contraparte por una tercera entidad con unas calificaciones crediticias mínimas requeridas, según las escalas de calificación de las Agencias de Calificación.
- c) Garantía pignoratícia a favor del Fondo sobre activos financieros de calidad crediticia no inferior a la de la Deuda Pública del Estado español, por importe suficiente para garantizar los compromisos de la contraparte.
- d) Inversión de los saldos depositados objeto del contrato, en activos de renta fija en euros a corto plazo emitidos por entidades que como mínimo cuenten con las calificaciones mínimas requeridas.
- e) Constitución por la contraparte de depósitos de efectivo o de valores a favor del Fondo por importes determinados en cada momento, en garantía del cumplimiento de las obligaciones contractuales de la contraparte efectuados en una entidad con unas calificaciones crediticias mínimas requeridas, según las escalas de calificación de las Agencias de Calificación.

- Riesgo de tipo de interés:

La exposición surge como consecuencia de la variación de los tipos de interés los derechos de crédito adquiridos por el Fondo, cuya determinación se realiza, generalmente con una periodicidad diferente a la de los pasivos emitidos por el Fondo además de hallarse aquellos referenciados a índices diferentes de estos.

Mediante el contrato de permuta financiera se mitiga el riesgo de tipo de interés que tiene lugar en el Fondo por el hecho de encontrarse las Préstamos Hipotecarios sometidos a intereses variables con diferentes índices de referencia y diferentes periodos de revisión y de liquidación a los intereses variables establecidos para cada una de las Series de los Bonos que se emiten con cargo al Fondo.

De la misma manera a través de Apertura de Cuenta a Tipo de Interés Garantizado (Cuenta de Tesorería) se mitiga parcialmente el riesgo de desfase temporal entre los ingresos del Fondo en concepto de principal e intereses de los Préstamos Hipotecarios con periodicidad en su mayor parte mensual, y la amortización y el pago de los intereses en los Bonos o adquisición de Préstamos Hipotecarios adicionales, de periodicidad trimestral.

## D) PERSPECTIVAS DE FUTURO.

A la fecha de formulación de estas cuentas anuales, y desde el 31 de diciembre de 2015, no ha ocurrido ningún hecho que afecte o modifique significativamente la información contenida en memoria.

El Fondo se extingue en todo caso al amortizarse íntegramente las Participaciones Hipotecarias que agrupa. Asimismo de acuerdo con determinados aspectos de liquidación anticipada contenidos en la Ley 19/1992 de 7 de julio y recogidos en la escritura de constitución, el Fondo puede liquidarse anticipadamente cuando el importe del Saldo Vivo de los Préstamos Hipotecarios pendientes de reembolso sea inferior al 10 por 100 del Saldo Vivo inicial, siempre y cuando puedan ser atendidas y canceladas en su totalidad todas y cada una de las obligaciones de pago derivadas de los Bonos de cada Serie. En todo caso, la extinción del Fondo se producirá en la Fecha de Vencimiento Final (23 de junio de 2034 o, si éste no fuera un Día Hábil, el siguiente Día Hábil).

A la fecha de formulación de estas cuentas anuales, no se prevé que durante el ejercicio 2016 el Fondo se pueda encontrar en alguno de los supuestos de liquidación anticipada del Fondo.

Vida media y amortización final de los Bonos de cada Serie estimadas al 31.12.2015 según diferentes hipótesis de tasas de amortización anticipada de las Participaciones Hipotecarias:

El siguiente cuadro muestra la vida media y fecha de amortización final de cada serie de los Bonos emitidos, obtenidas de la proyección de flujos futuros de efectivo bajo la hipótesis del ejercicio de amortización anticipada opcional cuando el Saldo Vivo de los derechos de crédito sea inferior al 10% del Saldo Vivo inicial, los fallidos de

la cartera de préstamos titulizados no recuperados sea del 0% y mantenimiento constante de las diferentes tasas de amortización anticipada.

VIDA MEDIA Y AMORTIZACIÓN FINAL (EN AÑOS) ESTIMADAS SEGÚN DIFERENTES HIPÓTESIS DE % TASA DE AMORTIZACIÓN ANTICIPADA												
TASA AMORTIZACIÓN ANTICIPADA												
% MENSUAL CONSTANTE		0,17%	0,25%	0,34%	0,42%	0,51%	0,60%	0,69%	0,78%			
% ANUAL EQUIVALENTE		2,00%	3,00%	4,00%	5,00%	6,00%	7,00%	8,00%	9,00%			
<b>BONOS SERIE A</b>												
Sin amort. opcional (1)	Vida media	años	2,55	2,47	2,39	2,32	2,25	2,19	2,13	2,07		
	fecha		09/07/2018	10/06/2018	13/05/2018	17/04/2018	24/03/2018	28/02/2018	06/02/2018	15/01/2018		
Amort. Final	años		6,25	6,01	6,01	5,76	5,50	5,50	5,25	5,25		
	fecha		23/03/2022	23/12/2021	23/12/2021	23/09/2021	23/06/2021	23/06/2021	23/03/2021	23/03/2021		
Con amort. opcional (1)	Vida media	años	1,43	1,42	1,41	1,40	1,39	1,23	1,22	1,21		
	fecha		29/05/2017	24/05/2017	20/05/2017	15/05/2017	11/05/2017	14/03/2017	11/03/2017	08/03/2017		
Amort. Final	años		1,75	1,75	1,75	1,75	1,75	1,50	1,50	1,50		
	fecha		23/09/2017	23/09/2017	23/09/2017	23/09/2017	23/09/2017	23/06/2017	23/06/2017	23/06/2017		
<b>BONOS SERIE B</b>												
Sin amort. opcional (1)	Vida media	años	6,60	6,43	6,25	6,07	5,91	5,74	5,57	5,44		
	fecha		28/07/2022	28/05/2022	21/03/2022	15/01/2022	18/11/2021	17/09/2021	18/07/2021	30/05/2021		
Amort. Final	años		7,01	6,76	6,50	6,50	6,25	6,01	6,01	5,76		
	fecha		23/12/2022	23/09/2022	23/06/2022	23/06/2022	23/03/2022	23/12/2021	23/12/2021	23/09/2021		
Con amort. opcional (1)	Vida media	años	1,75	1,75	1,75	1,75	1,75	1,50	1,50	1,50		
	fecha		23/09/2017	23/09/2017	23/09/2017	23/09/2017	23/09/2017	23/06/2017	23/06/2017	23/06/2017		
Amort. Final	años		1,75	1,75	1,75	1,75	1,75	1,50	1,50	1,50		
	fecha		23/09/2017	23/09/2017	23/09/2017	23/09/2017	23/09/2017	23/06/2017	23/06/2017	23/06/2017		
<b>BONOS SERIE C</b>												
Sin amort. opcional (1)	Vida media	años	8,74	8,58	8,43	8,27	8,12	7,96	7,81	7,66		
	fecha		15/09/2024	20/07/2024	25/05/2024	30/03/2024	02/02/2024	08/12/2023	13/10/2023	17/08/2023		
Amort. Final	años		16,01	16,01	16,01	16,01	16,01	16,01	16,01	16,01		
	fecha		23/12/2031	23/12/2031	23/12/2031	23/12/2031	23/12/2031	23/12/2031	23/12/2031	23/12/2031		
Con amort. opcional (1)	Vida media	años	1,75	1,75	1,75	1,75	1,75	1,50	1,50	1,50		
	fecha		23/09/2017	23/09/2017	23/09/2017	23/09/2017	23/09/2017	23/06/2017	23/06/2017	23/06/2017		
Amort. Final	años		1,75	1,75	1,75	1,75	1,75	1,50	1,50	1,50		
	fecha		23/09/2017	23/09/2017	23/09/2017	23/09/2017	23/09/2017	23/06/2017	23/06/2017	23/06/2017		

Hipótesis de cálculo:

- Ejercicio de amortización anticipada opcional (1) cuando el Saldo Vivo de los Préstamos Titulizados sea inferior al 10% del Saldo Vivo inicial.
- Fallidos de la cartera de Préstamos titulizados no recuperados: 0%
- Mantenimiento constante de la tasa de amortización anticipada de los Préstamos titulizados.
- Periodo de Restitución de Préstamos finalizado con fecha 23 de diciembre de 2008

**E) Información sobre los aplazamientos de pago a proveedores en operaciones comerciales**

Al 31 de diciembre de 2015, el Fondo no tenía ningún importe significativo pendiente de pago a proveedores en operaciones comerciales que a dicha fecha acumulara un aplazamiento superior al plazo legal de pago. Asimismo, los pagos significativos realizados en el ejercicio 2015 a dichos proveedores se han realizado dentro de los límites legales de aplazamiento.



**Anexos a las Cuentas Anuales e Informe de Gestión del ejercicio 2015; Estados Financieros Públicos conforme a la Circular 2/2009 de 25 de marzo de la Comisión Nacional de Valores. El informe de gestión incluye la información contenida en el modelo de estado financiero público S.05.5 referente a otra información de los activos y pasivos.**

Estado S.05.1 Cuadro A

Estado S.05.1 Cuadro B

Estado S.05.1 Cuadro C

Estado S.05.1 Cuadro D

Estado S.05.1 Cuadro E

Estado S.05.2 Cuadro A

Estado S.05.2 Cuadro B

Estado S.05.2 Cuadro C

Estado S.05.2 Cuadro D

Estado S.05.3

Estado S.05.4

Estado S.05.5 Cuadro A

Estado S.05.5 Cuadro B

Estado S.05.5 Cuadro C

Estado S.05.5 Cuadro D

Estado S.05.5 Cuadro E

Estado S.05.5 Cuadro F

Estado S.05.5 Cuadro G

Estado S.06 Notas Explicativas

ESTADOS FINANCIEROS PÚBLICOS DE FONDOS DE TITULIZACIÓN DE ACTIVOS



S.05.1

Denominación del Fondo: **BANCAJA 3, FONDO DE TITULIZACION DE ACTIVOS**  
 Denominación del compartimento:  
 Denominación de la gestora: **EUROPEA DE TITULIZACION, S.A., S.G.F.T.**  
 Estados agregados: **No**  
 Periodo: **2º Semestre**  
 Ejercicio: **2015**  
 Entidades cedentes de los activos titulizados: **BANKIA**

**INFORMACIÓN RELATIVA A LOS ACTIVOS CEDIDOS AL FONDO DE TITULIZACIÓN**

(Las cifras relativas a importes se consignarán en miles de euros)

CUADRO A Tipología de activos titulizados	Situación actual 31/12/2015				Situación cierre anual anterior 31/12/2014				F.Abierto saldo acumulado desde el inicio			
	Nº de activos vivos	Principal pendiente (1)	Nº de activos vivos	Principal pendiente (1)	Nº de activos vivos	Principal pendiente (1)	Nº de activos vivos	Principal pendiente (1)				
Participaciones hipotecarias	0001	4.636	0030	78.594	0060	5.324	0090	99.487	0120	26.331	0150	1.001.021
Certificados de transmisión hipotecaria	0002		0031		0061		0091		0121		0151	
Préstamos hipotecarios	0003		0032		0062		0092		0122		0152	
Cédulas hipotecarias	0004		0033		0063		0093		0123		0153	
Préstamos a promotores	0005		0034		0064		0094		0124		0154	
Préstamos a PYMES	0007		0036		0066		0096		0126		0156	
Préstamos a empresas	0008		0037		0067		0097		0127		0157	
Préstamos Corporativos	0009		0038		0068		0098		0128		0158	
Cédulas territoriales	0010		0039		0069		0099		0129		0159	
Bonos de tesorería	0011		0040		0070		0100		0130		0160	
Deuda subordinada	0012		0041		0071		0101		0131		0161	
Créditos AAPP	0013		0042		0072		0102		0132		0162	
Préstamos consumo	0014		0043		0073		0103		0133		0163	
Préstamos automoción	0015		0044		0074		0104		0134		0164	
Arrendamiento financiero	0016		0045		0075		0105		0135		0165	
Cuentas a cobrar	0017		0046		0076		0106		0136		0166	
Derechos de crédito futuros	0018		0047		0077		0107		0137		0167	
Bonos de titulización	0019		0048		0078		0108		0138		0168	
Otros	0020		0049		0079		0109		0139		0169	
<b>Total</b>	<b>0021</b>	<b>4.636</b>	<b>0050</b>	<b>78.594</b>	<b>0080</b>	<b>5.324</b>	<b>0110</b>	<b>99.487</b>	<b>0140</b>	<b>26.331</b>	<b>0170</b>	<b>1.001.021</b>

(1) Entendido como principal pendiente el importe de principal pendiente de reembolso

## ESTADOS FINANCIEROS PÚBLICOS DE FONDOS DE TITULIZACIÓN DE ACTIVOS



S.05.1

Denominación del Fondo: **BANCAJA 3, FONDO DE TITULACION DE ACTIVOS**  
 Denominación del compartimento:  
 Denominación de la gestora: **EUROPEA DE TITULIZACION, S.A., S.G.F.T.**  
 Estados agregados: **No**  
 Periodo: **2º Semestre**  
 Ejercicio: **2015**  
 Entidades cedentes de los activos titulizados: BANKIA

### INFORMACIÓN RELATIVA A LOS ACTIVOS CEDIDOS AL FONDO DE TITULIZACIÓN

*(Las cifras relativas a importes se consignarán en miles de euros)*

#### CUADRO B

Movimiento de la cartera de activos titulizados/Tasa de amortización anticipada	Situación actual 31/12/2015		Situación cierre anual anterior 31/12/2014	
Importe de Principal Fallido desde el cierre anual anterior	0196		0206	
Derechos de crédito dados de baja por dación/adjudicación de bienes desde el cierre anual anterior	0197		0207	
Amortización ordinaria desde el cierre anual anterior	0200	-16.711	0210	-19.830
Amortización anticipada desde el cierre anual anterior	0201	-4.182	0211	-4.440
Total importe amortizado acumulado, incluyendo adjudicaciones y otros pagos en especie, desde el origen del Fondo	0202	-922.427	0212	-901.534
Importe de principal pendiente de amortización de los nuevos activos incorporados en el periodo (1)	0203	0	0213	0
<b>Principal pendiente cierre del periodo (2)</b>	<b>0204</b>	<b>78.594</b>	<b>0214</b>	<b>99.487</b>
<b>Tasa amortización anticipada efectiva del periodo (%)</b>	<b>0205</b>	<b>5,05</b>	<b>0215</b>	<b>4,27</b>

(1) En fondos abiertos, importe de principal pendiente de reembolso en la fecha de presentación de la información de los nuevos activos incorporados en el periodo

(2) Importe del principal pendiente de reembolso de la totalidad de los activos (incluidas las nuevas incorporaciones del periodo) a fecha del informe

ESTADOS FINANCIEROS PÚBLICOS DE FONDOS DE TITULIZACIÓN DE ACTIVOS



S.05.1

Denominación del Fondo: **BANCAJA 3, FONDO DE TITULIZACION DE ACTIVOS**

Denominación del compartimento:

Denominación de la gestora: **EUROPEA DE TITULIZACION, S.A., S.G.F.T.**

Estados agregados: **No**

Periodo: **2º Semestre**

Ejercicio: **2015**

Entidades cedentes de los activos titulizados: **BANKIA**

**INFORMACIÓN RELATIVA A LOS ACTIVOS CEDIDOS AL FONDO DE TITULIZACIÓN**

(Las cifras relativas a importes se consignarán en miles de euros)

**CUADRO C**

Total Impagados (1)	Nº de activos	Importe impagado							Deuda Total			
		Principal pendiente vencido		Intereses ordinarios (2)		Total		Principal pendiente no vencido				
Hasta 1 mes	0700	97	0710	22	0720	2	0730	24	0740	1.582	0750	1.608
De 1 a 3 meses	0701	35	0711	17	0721	1	0731	18	0741	485	0751	504
De 3 a 6 meses	0703	8	0713	15	0723	1	0733	16	0743	221	0753	237
De 6 a 9 meses	0704	10	0714	12	0724	1	0734	13	0744	117	0754	130
De 9 a 12 meses	0705	6	0715	24	0725	2	0735	26	0745	153	0755	179
De 12 meses a 2 años	0706	20	0716	68	0726	5	0736	73	0746	165	0756	238
Más de 2 años	0708	67	0718	749	0728	106	0738	855	0748	858	0758	1.714
<b>Total</b>	<b>0709</b>	<b>243</b>	<b>0719</b>	<b>907</b>	<b>0729</b>	<b>118</b>	<b>0739</b>	<b>1.025</b>	<b>0749</b>	<b>3.581</b>	<b>0759</b>	<b>4.610</b>

(1) La distribución de los activos vencidos impagados entre los distintos tramos señalados se realizará en función de la antigüedad de la primera cuota vencida y no cobrada. Los intervalos se entenderán excluido el de inicio e incluido el final (p.e. De 1 a 3 meses, esto es: superior a 1 mes y menor o igual a 3 meses)

(2) Importe de intereses cuyo devengo, en su caso, se ha interrumpido conforme lo establecido en el apartado 12 de la norma 13ª de la Circular(p.e. De 1 a 3 meses, esto es: superior a 1 mes y menor o igual a 3 meses)

Impagados con garantía real (2)	Nº de activos	Importe impagado							Deuda Total	Valor garantía (3)	Valor Garantía con Tasación > 2 años (4)	% Deuda/v. Tasación						
		Principal pendiente vencido		Intereses ordinarios		Total		Principal pendiente no vencido										
Hasta 1 mes	0772	97	0782	22	0792	2	0802	24	0812	1.582	0822	1.608	0832	9.999	0842	16,08		
De 1 a 3 meses	0773	35	0783	17	0793	1	0803	18	0813	485	0823	504	0833	3.111	0843	16,20		
De 3 a 6 meses	0774	8	0784	15	0794	1	0804	16	0814	221	0824	237	0834	1.169	1.169	0844	20,27	
De 6 a 9 meses	0775	10	0785	12	0795	1	0805	13	0815	117	0825	130	0835	693	1855	693	0845	18,76
De 9 a 12 meses	0776	6	0786	24	0796	2	0806	26	0816	153	0826	179	0836	731	1856	731	0846	24,49
De 12 meses a 2 años	0777	20	0787	68	0797	5	0807	73	0817	165	0827	238	0837	1.474	1857	1.474	0847	16,15
Más de 2 años	0778	67	0788	749	0798	106	0808	855	0818	858	0828	1.714	0838	6.756	1858	6.757	0848	25,37
<b>Total</b>	<b>0779</b>	<b>243</b>	<b>0789</b>	<b>907</b>	<b>0799</b>	<b>118</b>	<b>0809</b>	<b>1.025</b>	<b>0819</b>	<b>3.581</b>	<b>0829</b>	<b>4.610</b>	<b>0839</b>	<b>23.933</b>			<b>0849</b>	<b>19,26</b>

(2) La distribución de los activos vencidos impagados entre los distintos tramos señalados se realizará en función de la antigüedad de la primera cuota vencida y no cobrada. Los intervalos se entenderán excluido el de inicio e incluido el final (p.e. De 1 a 2 meses, estos es: superior a 1 mes y menor o igual a 2 meses)

(3) Cumplimentar con la última valoración disponible de tasación del inmueble o valor razonable de la garantía real (acciones o deuda pignoradas, etc.) si el valor de las mismas se ha considerado en el momento inicial del Fondo

(4) Se incluirá el valor de las garantías que tengan una tasación superior a dos años

ESTADOS FINANCIEROS PÚBLICOS DE FONDOS DE TITULIZACIÓN DE ACTIVOS



S.05.1

Denominación del Fondo: **BANCAJA 3, FONDO DE TITULIZACION DE ACTIVOS**

Denominación del compartimento:

Denominación de la gestora: **EUROPEA DE TITULIZACION, S.A., S.G.F.T.**

Estados agregados: **No**

Periodo: **2º Semestre**

Ejercicio: **2015**

Entidades cedentes de los activos titulizados: **BANKIA**

INFORMACIÓN RELATIVA A LOS ACTIVOS CEDIDOS AL FONDO DE TITULIZACIÓN

CUADRO D	Situación actual 31/12/2015						Situación cierre anual anterior 31/12/2014						F.Abierto saldo acumulado desde el inicio					
	Tasa de activos dudosos (A)		Tasa de fallido (contable) (B)		Tasa de recuperación fallidos (D)		Tasa de activos dudosos (A)		Tasa de fallido (contable) (B)		Tasa de recuperación fallidos (D)		Tasa de activos dudosos (A)		Tasa de fallido (contable) (B)		Tasa de recuperación fallidos (D)	
Participaciones hipotecarias	0850	3,13	0868	0,03	0886	0904	2,64	0922	0,02	0940	0958	0976	0994					
Certificados de transmisión de hipoteca	0851		0869		0887	0905		0923		0941	0959	0977	0995					
Préstamos hipotecarios	0852		0870		0888	0906		0924		0942	0960	0978	0996					
Cédulas Hipotecarias	0853		0871		0889	0907		0925		0943	0961	0979	0997					
Préstamos a promotores	0854		0872		0890	0908		0926		0944	0962	0980	0998					
Préstamos a PYMES	0855		0873		0891	0909		0927		0945	0963	0981	0999					
Préstamos a empresas	0856		0874		0892	0910		0928		0946	0964	0982	1000					
Préstamos Corporativos	0857		0875		0893	0911		0929		0947	0965	0983	1001					
Cédulas Territoriales	1066		1084		1102	1120		1138		1156	1174	1192	1210					
Bonos de Tesorería	0858		0876		0894	0912		0930		0948	0966	0984	1002					
Deuda subordinada	0859		0877		0895	0913		0931		0949	0967	0985	1003					
Créditos AAPP	0860		0878		0896	0914		0932		0950	0968	0986	1004					
Préstamos Consumo	0861		0879		0897	0915		0933		0951	0969	0987	1005					
Préstamos automoción	0862		0880		0898	0916		0934		0952	0970	0988	1006					
Cuotas arrendamiento financiero	0863		0881		0899	0917		0935		0953	0971	0989	1007					
Cuentas a cobrar	0864		0882		0900	0918		0936		0954	0972	0990	1008					
Derechos de crédito futuros	0865		0883		0901	0919		0937		0955	0973	0991	1009					
Bonos de titulización	0866		0884		0902	0920		0938		0956	0974	0992	1010					
Otros	0867		0885		0903	0921		0939		0957	0975	0993	1011					

(1) Estos ratios se referirán exclusivamente a la cartera de activos cedidos al Fondo(presentados en el balance en la partida de "derechos de crédito") y se expresaran en términos porcentuales

(A) Determinada por el cociente entre el principal de los activos clasificados como dudosos a la fecha de presentación de la información, y el principal pendiente (sin incluir intereses, e incluyendo principales impagados) del total activos dados de alta en el balance a la fecha de presentación de la información. La clasificación como dudosos se realizará con arreglo a lo previsto en las Normas 13ª y 23ª

(B) Determinada por el cociente entre el principal de los activos clasificados como fallidos a la fecha de presentación de la información, y el principal pendiente del total de los activos dados de alta en el balance a la fecha de presentación de la información más el principal de los activos clasificados como fallidos. Se considerará la definición de fallidos recogida en la Circular (no necesariamente coincidentes con la definición de la escritura o folleto, recogidas en el estado 5.4)

(D) Determinada por el cociente entre el importe total de recuperaciones de principal de activos clasificados como fallidos que se hayan producido en los últimos 12 meses desde el cierre del mismo período del año anterior y el importe de principal de activos clasificados como fallidos al cierre del mismo período del año anterior

## ESTADOS FINANCIEROS PÚBLICOS DE FONDOS DE TITULIZACIÓN DE ACTIVOS



S.05.1

Denominación del Fondo: **BANCAJA 3, FONDO DE TITULIZACION DE ACTIVOS**  
 Denominación del compartimento:  
 Denominación de la gestora: **EUROPEA DE TITULIZACION, S.A., S.G.F.T.**  
 Estados agregados: **No**  
 Periodo: **2º Semestre**  
 Ejercicio: **2015**  
 Entidades cedentes de los activos titulizados: **BANKIA**

### INFORMACIÓN RELATIVA A LOS ACTIVOS CEDIDOS AL FONDO DE TITULIZACIÓN

(Las cifras relativas a importes se consignarán en miles de euros)

CUADRO E Vida residual de los activos cedidos al Fondo (1)	Situación actual 31/12/2015				Situación cierre anual anterior 31/12/2014				F.Abierto saldo acumulado desde el inicio			
	Nº de activos vivos		Principal pendiente		Nº de activos vivos		Principal pendiente		Nº de activos vivos		Principal pendiente	
Inferior a 1 año	1300	401	1310	1.008	1320	450	1330	1.284	1340	410	1350	920
Entre 1 y 2 años	1301	310	1311	1.935	1321	407	1331	2.241	1341	528	1351	3.200
Entre 2 y 3 años	1302	721	1312	6.565	1322	338	1332	3.258	1342	523	1352	4.779
Entre 3 y 5 años	1303	1.186	1313	18.252	1323	1.431	1333	20.954	1343	1.462	1353	24.751
Entre 5 y 10 años	1304	1.532	1314	35.395	1324	1.758	1334	38.829	1344	7.519	1354	222.020
Superior a 10 años	1305	486	1315	15.439	1325	940	1335	32.921	1345	15.889	1355	745.351
<b>Total</b>	1306	4.636	1316	78.594	1326	5.324	1336	99.487	1346	26.331	1356	1.001.021
<b>Vida residual media ponderada (años)</b>	1307	7,06			1327	7,62			1347	13,87		

(1) Los intervalos se entenderán excluido el inicio del mismo e incluido el final (p.e. Entre 1 y 2 años: superior a 1 año y menor o igual a 2 años)

Antigüedad	Situación actual 31/12/2015		Situación cierre anual anterior 31/12/2014		F.Abierto saldo acumulado desde el inicio	
	Años		Años		Años	
Antigüedad media ponderada	0630	13,67	0632	12,73	0634	3,05

## ESTADOS FINANCIEROS PÚBLICOS DE FONDOS DE TITULIZACIÓN DE ACTIVOS



S.05.2

Denominación del Fondo: **BANCAJA 3, FONDO DE TITULIZACION DE ACTIVOS**

Denominación del compartimento:

Denominación de la gestora: **EUROPEA DE TITULIZACION, S.A., S.G.F.T.**

Estados agregados: **No**

Periodo: **2º Semestre**

Ejercicio: **2015**

Mercados de cotización de los valores emitidos: AIAF

### INFORMACIÓN RELATIVA A LOS PASIVOS EMITIDOS POR EL FONDO

*(Las cifras relativas a importes se consignarán en miles de euros y se referirán al total de la serie salvo que expresamente se solicite el valor unitario)*

CUADRO A		Situación actual 31/12/2015				Situación cierre anual anterior 31/12/2014				F.Abierto saldo acumulado desde el inicio			
		Nº de pasivos emitidos	Nominal unitario	Principal pendiente	Vida media de los pasivos (1)	Nº de pasivos emitidos	Nominal unitario	Principal pendiente	Vida media de los pasivos (1)	Nº de pasivos emitidos	Nominal unitario	Principal pendiente	Vida media de los pasivos (1)
Serie (2)	Denominación serie	0001	0002	0003	0004	0005	0006	0007	0008	0009	0070	0080	0090
ES0312882006	SERIEA	5.001	13	66.016	2,72	5.001	17	86.398	3,17	5.001	100	500.100	10,98
ES0312882014	SERIEB	104	27	2.841	7,13	104	33	3.456	4,80	104	100	10.400	13,79
ES0312882022	SERIEC	104	100	10.400	9,59	104	100	10.400	10,12	104	100	10.400	16,95
<b>Total</b>		8006	5.209	8025	79.257	8045	5.209	8065	100.254	8085	5.209	8105	520.900

(1) Importes en años. En caso de ser estimado se indicará en las notas explicativas las hipótesis de estimación

(2) La gestora deberá cumplimentar la denominación de la serie (ISIN) y su denominación. Cuando los títulos emitidos no tengan ISIN se rellenará exclusivamente la columna de denominación

## ESTADOS FINANCIEROS PÚBLICOS DE FONDOS DE TITULIZACIÓN DE ACTIVOS



S.05.2

Denominación del Fondo: **BANCAJA 3, FONDO DE TITULIZACION DE ACTIVOS**

Denominación del compartimento:

Denominación de la gestora: **EUROPEA DE TITULIZACION, S.A., S.G.F.T.**

Estados agregados: **No**

Período: **2º Semestre**

Ejercicio: **2015**

Mercados de cotización de los valores emitidos: AIAF

### INFORMACIÓN RELATIVA A LOS PASIVOS EMITIDOS POR EL FONDO

*(Las cifras relativas a importes se consignarán en miles de euros y se referirán al total de la serie salvo que expresamente se solicite el valor unitario)*

		Intereses								Principal pendiente								
Serie (1)	Denominación serie	Grado de subordinación (2)	Índice de referencia (3)	Margen (4)	Tipo aplicado	Base de cálculo de intereses	Días Acumulados (5)	Intereses Acumulados (6)	Intereses impagados	Principal no vencido	Principal impagado	Total pendiente	Corrección de valor por repercusión de pérdidas					
														9950	9960	9970	9980	9990
ES0312882006	SERIEA	NS	Euribor 03 meses	0,26	0,13	360	9	2	0	66.016	0	66.016						
ES0312882014	SERIEB	S	Euribor 03 meses	0,50	0,37	360	9	0	0	2.841	0	2.841						
ES0312882022	SERIEC	S	Fijo		6,75	360	9	18	0	10.400	0	10.400						
<b>Total</b>								<b>9228</b>	<b>20</b>	<b>9105</b>		<b>9085</b>	<b>79.257</b>	<b>9095</b>		<b>9115</b>	<b>79.257</b>	<b>9227</b>

(1) La gestora deberá cumplimentar la denominación de la serie (ISIN) y su denominación. Cuando los títulos emitidos no tengan ISIN se rellenará exclusivamente la columna de denominación

(2) La gestora deberá indicar si la serie es subordinada o no subordinada (S=Subordinada; NS=No subordinada)

(3) La gestora deberá cumplimentar el índice de referencia que corresponda en cada caso (EURIBOR un año, EURIBOR a tres meses...). En el caso de tipos fijos esta columna se cumplimentará con el término "fijo"

(4) En el caso de tipos fijos esta columna no se cumplimentará

(5) Días acumulados desde la última fecha de pago

(6) Intereses acumulados desde la última fecha de pago



## ESTADOS FINANCIEROS PÚBLICOS DE FONDOS DE TITULIZACIÓN DE ACTIVOS



S.05.2

Denominación del Fondo: **BANCAJA 3, FONDO DE TITULIZACION DE ACTIVOS**

Denominación del compartimento:

Denominación de la gestora: **EUROPEA DE TITULIZACION, S.A., S.G.F.T.**

Estados agregados: **No**

Periodo: **2º Semestre**

Ejercicio: **2015**

Mercados de cotización de los valores emitidos: AIAF

### INFORMACIÓN RELATIVA A LOS PASIVOS EMITIDOS POR EL FONDO

*(Las cifras relativas a importes se consignarán en miles de euros y se referirán al total de la serie salvo que expresamente se solicite el valor unitario)*

CUADRO C			Situación actual 31/12/2015				Situación cierre anual anterior 31/12/2014											
			Amortización principal		Intereses		Amortización principal		Intereses									
Serie (1)	Denominación serie	Fecha final (2)	Pagos del periodo (3)	Pagos acumulados (4)	Pagos del periodo (3)	Pagos acumulados (4)	Pagos del periodo (3)	Pagos acumulados (4)	Pagos del periodo (3)	Pagos acumulados (4)								
		7290	7300	7310	7320	7330	7340	7350	7360	7370								
ES0312882006	SERIEA	23-06-2034	20.382	434.084	221	123.980	23.615	413.702	502	123.759								
ES0312882014	SERIEB	23-06-2034	615	7.559	16	3.101	944	6.944	30	3.085								
ES0312882022	SERIEC	23-06-2034	0	0	711	9.541	0	0	712	8.830								
<b>Total</b>			7305	20.997	7315	441.643	7325	948	7335	136.622	7345	24.559	7355	420.646	7365	1.244	7375	135.674

(1) La gestora deberá cumplimentar la denominación de la serie (ISIN) y su denominación. Cuando los títulos emitidos no tengan ISIN se rellenará exclusivamente la columna de denominación

(2) Entendiendo como fecha final aquella que de acuerdo con la documentación contractual determine la extinción del Fondo, siempre que no se haya producido previamente una causa de liquidación anticipada

(3) Total de pagos realizados desde el último cierre anual

(4) Total de pagos realizados desde la fecha de constitución del Fondo

## ESTADOS FINANCIEROS PÚBLICOS DE FONDOS DE TITULIZACIÓN DE ACTIVOS



S.05.2

Denominación del Fondo: **BANCAJA 3, FONDO DE TITULIZACION DE ACTIVOS**

Denominación del compartimento:

Denominación de la gestora: **EUROPEA DE TITULIZACION, S.A., S.G.F.T.**

Estados agregados: **No**

Periodo: **2º Semestre**

Ejercicio: **2015**

Mercados de cotización de los valores emitidos: AIAF

### INFORMACIÓN RELATIVA A LOS PASIVOS EMITIDOS POR EL FONDO

#### CUADRO D

Serie (1)	Denominación serie	Calificación				
		Fecha último cambio de calificación crediticia	Agencia de calificación crediticia (2)	Situación actual	Situación anual cierre anterior	Situación inicial
		3310	3330	3350	3360	3370
ES0312882006	SERIEA	04-08-2014	FCH	AA+sf	AA+sf	AAA
ES0312882006	SERIEA	10-07-2015	MDY	Aa2sf	A3sf	Aaa
ES0312882014	SERIEB	04-08-2014	FCH	AA+sf	AA+sf	A+
ES0312882014	SERIEB	10-07-2015	MDY	A1sf	Baa2sf	A1
ES0312882022	SERIEC	08-07-2015	FCH	BBB+sf	BBB	BBB
ES0312882022	SERIEC	22-03-2013	MDY	B1sf	B1sf	Baa2

(1) La gestora deberá cumplimentar la denominación de la serie (ISIN) y su denominación. Cuando los títulos emitidos no tengan ISIN se rellenará exclusivamente la columna de denominación

(2) La gestora deberá cumplimentar la calificación crediticia otorgada por cda agencia de rating, cuya denominación también deberá ser cumplimentada, para serie - MDY para Moody's; SYP para Standard & Poors; FCH para Fitch; DBRS para Dominion Bond Rating Service -

ESTADOS FINANCIEROS PÚBLICOS DE FONDOS DE TITULIZACIÓN DE ACTIVOS



S.05.3

Denominación del Fondo: <b>BANCAJA 3, FONDO DE TITULIZACION DE ACTIVOS</b> Denominación del compartimento: Denominación de la gestora: <b>EUROPEA DE TITULIZACION, S.A., S.G.F.T.</b> Estados agregados: <b>No</b> Periodo: <b>2º Semestre</b> Ejercicio: <b>2015</b>
--

INFORMACIÓN SOBRE MEJORAS CREDITICIAS <i>(Las cifras relativas a importes se consignarán en miles de euros)</i>		Situación actual 31/12/2015		Situación cierre anual anterior 31/12/2014
1. Importe del Fondo de Reserva	0010	2.605	1010	2.605
2. Porcentaje que representa el Fondo de Reserva, u otras mejoras equivalentes, sobre el total de activos titulizados	0020	3,31	1020	2,62
3. Exceso de spread (%) (1)	0040	0,49	1040	0,69
4. Permuta financiera de intereses (S/N)	0050	Si	1050	Si
5. Permuta financiera de tipos de cambio (S/N)	0070	No	1070	No
6. Otras permutas financieras (S/N)	0080	No	1080	No
7. Importe disponible de la línea/s de liquidez (2)	0090	0	1090	0
8. Subordinación de series (S/N)	0110	Si	1110	Si
9. Porcentaje del importe pendiente de las series no subordinadas sobre el importe pendiente del total de bonos (3)	0120	83,29	1120	86,18
10. Importe de los pasivos emitidos garantizados por avales	0150	0	1150	0
11. Porcentaje que representa el aval sobre el total de los pasivos emitidos	0160	0,00	1160	0,00
12. Importe máximo de riesgo cubierto por derivados de crédito u otras garantías financieras adquiridas	0170	0	1170	0
13. Otros (S/N) (4)	0180	No	1180	No
(1) Diferencial existente entre los tipos de interés medios ponderados percibidos de la cartera de activos titulizados conforme se establece en el Cuadro 5.5.E y el tipo de interés medio de los pasivos emitidos cuya finalidad ha sido la adquisición de los activos (2) Se incluirá el importe total disponible de las distintas líneas de liquidez en caso de que haya más de una (3) Entendiendo como no subordinadas aquellas series que en la fecha se encuentren, respecto a las demás, en una posición anterior para el cobro de capital conforme al orden de prelación de pagos (4) La gestora deberá incluir una descripción de dichas mejoras crediticias en las notas explicativas en caso de que las consideren relevantes				

Información sobre contrapartes de las mejoras crediticias		NIF		Denominación
Contraparte del Fondo de Reserva u otras mejores equivalentes (5)	0200		1210	BANKIA, S.A.
Permutas financieras de tipos de interés	0210		1220	The Royal Bank of Scotland PLC - London
Permutas financieras de tipos de cambio	0220		1230	-
Otras permutas financieras	0230		1240	-
Contraparte de la Línea de Liquidez	0240		1250	-
Entidad Avalista	0250		1260	-
Contraparte del derivado de crédito	0260		1270	-

(5) Si el Fondo de Reserva se ha constituido a través de títulos emitidos y se desconoce el titular de esos títulos no se cumplimentará

ESTADOS FINANCIEROS PÚBLICOS DE FONDOS DE TITULIZACIÓN DE ACTIVOS



S.05.4

Denominación del Fondo: **BANCAJA 3, FONDO DE TITULIZACION DE ACTIVOS**  
 Denominación del compartimento:  
 Denominación de la gestora: **EUROPEA DE TITULIZACION, S.A., S.G.F.T.**  
 Estados agregados: **No**  
 Período: **2º Semestre**  
 Ejercicio: **2015**

CIRCUNSTANCIAS ESPECÍFICAS ESTABLECIDAS CONTRACTUALMENTE EN EL FONDO

(Las cifras relativas a importes se consignarán en miles de euros)

Concepto (1)	Meses impago		Días impago		Importe impagado acumulado				Ratio (2)				Ref. Folleto			
					Situación actual	Periodo anterior	Situación actual	Periodo anterior	Situación actual	Periodo anterior	Última Fecha Pago					
1. Activos Morosos por impagos con antigüedad igual o superior a	0010		0030	90	0100	2.383	0200	2.277	0300	3,03	0400	2,57	1120	3,07		
2. Activos Morosos por otras razones					0110	0	0210	0	0310	0,00	0410	0,00	1130	0,00		
<b>Total Morosos</b>					0120	2.383	0220	2.277	0320	3,03	0420	2,57	1140	3,07	1280	Capítulo 0 Epigrafe II.5.2.4º
3. Activos Fallidos por impagos con antigüedad igual o superior a	0050	18	0060		0130	1.762	0230	1.689	0330	2,24	0430	1,91	1050	2,24		
4. Activos Fallidos por otras razones					0140	0	0240	0	0340	0,00	0440	0,00	1160	0,00		
<b>Total Fallidos</b>					0150	1.762	0250	1.689	0350	2,24	0450	1,91	1200	2,24	1290	No definido

(1) En caso de existir definiciones adicionales a las recogidas en la presente tabla (moros cualificadas, fallidos subjetivos, etc) respecto a las que se establezca algún trigger se indicarán en la tabla de Otros ratios relevantes, indicando el nombre del ratio

(2) Los ratios se corresponden al importe total de activos fallidos o morosos entre el saldo vivo de los activos cedidos al fondo según se defina en la documentación contractual. En la columna Ref. Folleto se indicará el epigrafe o capítulo del folleto en el que el concepto esté definido

Otros ratios relevantes	Ratio (2)			Ref. Folleto
	Situación actual	periodo anterior	Última Fecha Pago	

TRIGGERS (3)	Límite		% Actual		Última Fecha Pago		Ref. Folleto
<b>Amortización secuencial: series (4)</b>	0500		0520		0540		0560
Serie B ES0312882014	3,00		3,03		3,01		Referencia del folleto: Capítulo II.11.3.4.4.2
<b>Diferimiento/postergamiento intereses: series (5)</b>	0506		0526		0546		0566
ES0312882014 Serie B	9,70		3,03		3,01		Referencia del folleto: Capítulo 0.2.5
ES0312882022 Serie C	5,60		3,03		3,01		Referencia del folleto: Capítulo 0.2.5
<b>No Reducción del Fondo de Reserva (6)</b>	0512	99,00	0532	96,99	0552	96,99	0572
<b>OTROS TRIGGERS (3)</b>	0513		0523		0553		0573

(3) En caso de existir triggers adicionales a los recogidos en la presente tabla se indicarán su nombre o concepto debajo de OTROS TRIGGERS. Si los triggers recogidos expresamente en la tabla no están previstos en el Fondo, no se cumplimentarán

(4) Si en el folleto y escritura de constitución del Fondo se establecen triggers respecto al modo de amortización (prorrata/secuencial) de algunas de las series se indicarán las series afectadas indicando su ISIN, y en su defecto el nombre, el límite contractual establecido, la situación actual del ratio, la situación en la última fecha de pago y la referencia al epígrafe del folleto donde está definido

(5) Si en el folleto y escritura de constitución del Fondo se establecen triggers respecto al diferimiento o postergamiento de intereses de algunas de las series se indicarán las series afectadas indicando su ISIN o nombre, el límite contractual establecido, la situación actual del ratio, la situación en la última fecha de pago y la referencia al epígrafe del folleto donde está definido

(6) Si en el folleto y escritura de constitución del Fondo se establecen triggers respecto a la no reducción del fondo de reserva se indicará el límite contractual establecido, la situación actual del ratio, la situación en la última fecha de pago y la referencia al epígrafe del folleto donde está definido

#### Triggers

##### Amortización Secuencial

Referencia del folleto: Capítulo II.11.3.1

Amortización de los Bonos de la Serie A. La primera amortización parcial de los Bonos de la Serie A dará comienzo (el "Periodo de Amortización de la Serie A") en (i) la Fecha de Pago correspondiente al 23 de junio de 2009 o, (ii) por finalización anticipada del Periodo de Restitución de Préstamos Hipotecarios, en la Fecha de Pago correspondiente al segundo año posterior a la Fecha de Pago en la que se hubiera dado por finalizado el Periodo de Restitución. No obstante, una vez finalizado el Periodo de Restitución, el comienzo del Periodo de Amortización de la Serie A será anticipado a la Fecha de Pago en la que se produjera cualquiera de las circunstancias siguientes: (i) Que en la Fecha de Determinación correspondiente a la Fecha de Pago en curso, el importe a que ascienda la suma del Saldo Vivo de los Préstamos Hipotecarios en morosidad con más de noventa (90) días de retraso en el pago de los importes vencidos, fuera superior al 2,50% del Saldo Vivo de los Préstamos Hipotecarios. (ii) Que en la Fecha de Determinación correspondiente a la Fecha de Pago en curso, el importe a que ascienda el saldo de la Cuenta de Principales fuera superior a doscientos millones (200.000.000) de euros.

Referencia del folleto: Capítulo II.11.3.4.4.2

Amortización de los Bonos de la Serie B. A partir de la Fecha de Pago posterior a aquélla en la que la relación entre (i) el Saldo de Principal Pendiente de la Serie B y (ii) la diferencia entre (a) el Saldo de Principal Pendiente de la Serie A y (b) el saldo de la Cuenta de Principales resultare ser igual o mayor a dicho 4,00%, los Fondos Disponibles de Principales se aplicarán proporcionalmente a (a) la amortización de la Serie A o, si no se hubiere iniciado aún el Periodo de Amortización de la Serie A, a efectuar un depósito en la Cuenta de Principales, y a (b) a la amortización de la Serie B, de modo tal que dicha relación entre el Saldo de Principal Pendiente de la Serie B y la diferencia entre el Saldo de Principal Pendiente de la Serie A y el saldo de la Cuenta de Principales, se mantenga en el 4,00% o porcentaje superior más próximo posible. No obstante, los Fondos Disponibles de Principales no se aplicarán a la amortización de la Serie B, y la misma no tendrá lugar en la Fecha de Pago, si se produjeran cualquiera de las dos circunstancias siguientes: a) Que en la Fecha de Determinación correspondiente a la Fecha de Pago en curso, el importe a que ascienda la suma del Saldo Vivo de los Préstamos Hipotecarios en morosidad con más de noventa (90) días de retraso en el pago de los importes vencidos, fuera superior al 3,00% del Saldo Vivo de los Préstamos Hipotecarios. b) Que se produzca un Déficit de Principales.

Referencia del folleto: Capítulo II.11.3.4.4.2

Amortización de los Bonos de la Serie C. Una vez que haya tenido lugar la total amortización de los Bonos de las Series A y B, dará comienzo la amortización de los Bonos de la Serie C hasta su completa amortización.

##### Diferimiento/Postergamiento intereses

Referencia del folleto: Capítulo 0.2.5. Aplicación

Pago de los intereses devengados de los Bonos de la Serie B. Se procederá al postergamiento de este pago al 8º. lugar, si, en la Fecha de Determinación precedente, el Saldo Vivo de los Préstamos Hipotecarios en morosidad con más de noventa (90) días de retraso en el pago de los importes vencidos, fuera superior al 9,70% del Saldo Vivo de los Préstamos Hipotecarios, y si no se hubiera producido la completa amortización de los Bonos de la Serie A.

Referencia del folleto: Capítulo 0.2.5. Aplicación

Pago de los intereses devengados de los Bonos de la Serie C. Se procederá al postergamiento de este pago al 9º. lugar, si, en la Fecha de Determinación precedente, el Saldo Vivo de los Préstamos Hipotecarios en morosidad con más de noventa (90) días de retraso en el pago de los importes vencidos, fuera superior al 5,60% del Saldo Vivo de los Préstamos Hipotecarios, y si no se hubiera producido la completa amortización de los Bonos de la Serie A y de la Serie B.

##### No reducción del Fondo de Reserva

Referencia del folleto: Capítulo III.2.3

El importe del Fondo de Reserva será en cada Fecha de Pago igual a la menor de las siguientes cantidades: (i) dos millones seiscientos cuatro mil quinientos (2.604.500) euros equivalente al 0,50% del importe nominal de la Emisión de Bonos, y (ii) el 1,60% del Saldo de Principal Pendiente de la Emisión de Bonos, minorado, una vez finalizado el Periodo de Restitución de Préstamos Hipotecarios, en el saldo de la Cuenta de Principales en la Fecha de Pago. No obstante lo anterior, el Importe permanecerá en el nivel establecido en la anterior Fecha de Pago si la suma de (i) el Saldo Vivo de los Préstamos Hipotecarios al corriente de pago de los débitos vencidos o, en caso de morosidad, con menos de 90 días de retraso y (ii) el saldo de la Cuenta de Principales fuese inferior al 99% del Saldo de Principal Pendiente de la Emisión de Bonos. No se procederá a la reducción de la dotación cuando, en una determinada Fecha de Pago, exista un Déficit de Principales



ESTADOS FINANCIEROS PÚBLICOS DE FONDOS DE TITULIZACIÓN DE ACTIVOS



S.05.5

Denominación del Fondo: **BANCAJA 3, FONDO DE TITULIZACION DE ACTIVOS**  
 Denominación del compartimento:  
 Denominación de la gestora: **EUROPEA DE TITULIZACION, S.A., S.G.F.T.**  
 Estados agregados: **No**  
 Período: **2º Semestre**  
 Ejercicio: **2015**

OTRA INFORMACIÓN RELATIVA A LOS ACTIVOS CEDIDOS Y PASIVOS

(Las cifras relativas a importes se consignarán en miles de euros)

CUADRO A Distribución geográfica de activos titulizados	Situación actual 31/12/2015				Situación cierre anual anterior 31/12/2014				F. Abierto saldo acumulado desde el inicio			
	Nº de activos vivos		Principal pendiente (1)		Nº de activos vivos		Principal pendiente (1)		Nº de activos vivos		Principal pendiente (1)	
Andalucía	0400	90	0426	2.717	0452	111	0478	3.413	0504	297	0530	18.400
Aragón	0401	42	0427	822	0453	44	0479	975	0505	122	0531	5.145
Asturias	0402	10	0428	226	0454	10	0480	258	0506	22	0532	1.187
Baleares	0403	86	0429	2.210	0455	97	0481	2.751	0507	444	0533	25.068
Canarias	0404	95	0430	2.885	0456	114	0482	3.484	0508	340	0534	19.677
Cantabria	0405	4	0431	79	0457	5	0483	96	0509	8	0535	388
Castilla-León	0406	39	0432	717	0458	48	0484	924	0510	127	0536	6.996
Castilla La Mancha	0407	197	0433	2.929	0459	221	0485	3.637	0511	1.027	0537	34.761
Cataluña	0408	93	0434	2.499	0460	105	0486	3.107	0512	307	0538	20.511
Ceuta	0409	0	0435	0	0461	0	0487	0	0513	1	0539	78
Extremadura	0410	5	0436	95	0462	7	0488	156	0514	20	0540	1.256
Galicia	0411	32	0437	777	0463	38	0489	977	0515	131	0541	6.304
Madrid	0412	234	0438	6.551	0464	266	0490	8.501	0516	1.058	0542	65.107
Meilla	0413	0	0439	0	0465	0	0491	0	0517	0	0543	0
Murcia	0414	32	0440	1.179	0466	41	0492	1.372	0518	151	0544	7.470
Navarra	0415	26	0441	749	0467	31	0493	897	0519	74	0545	4.010
La Rioja	0416	10	0442	156	0468	11	0494	192	0520	27	0546	1.389
Comunidad Valenciana	0417	3.606	0443	53.214	0469	4.137	0495	67.752	0521	22.073	0547	777.950
País Vasco	0418	35	0444	789	0470	38	0496	995	0522	102	0548	5.324
<b>Total España</b>	<b>0419</b>	<b>4.636</b>	<b>0445</b>	<b>78.594</b>	<b>0471</b>	<b>5.324</b>	<b>0497</b>	<b>99.487</b>	<b>0523</b>	<b>26.331</b>	<b>0549</b>	<b>1.001.021</b>
Otros países Unión europea	0420	0	0446	0	0472	0	0498	0	0524	0	0550	0
Resto	0422	0	0448	0	0474	0	0500	0	0526	0	0552	0
<b>Total general</b>	<b>0425</b>	<b>4.636</b>	<b>0450</b>	<b>78.594</b>	<b>0475</b>	<b>5.324</b>	<b>0501</b>	<b>99.487</b>	<b>0527</b>	<b>26.331</b>	<b>0553</b>	<b>1.001.021</b>

(1) Entendiendo como principal pendiente el importe de principal pendiente de reembolso

ESTADOS FINANCIEROS PÚBLICOS DE FONDOS DE TITULIZACIÓN DE ACTIVOS



S.05.5

Denominación del Fondo: **BANCAJA 3, FONDO DE TITULIZACION DE ACTIVOS**  
 Denominación del compartimento:  
 Denominación de la gestora: **EUROPEA DE TITULIZACION, S.A., S.G.F.T.**  
 Estados agregados: **No**  
 Período: **2º Semestre**  
 Ejercicio: **2015**

**OTRA INFORMACIÓN RELATIVA A LOS ACTIVOS CEDIDOS Y PASIVOS**

(Las cifras relativas a importes se consignarán en miles de euros)

Divisa/Activos titulizados	Situación actual 31/12/2015						Situación cierre anual anterior 31/12/2014						F. Abierto saldo acumulado desde el inicio					
	Nº de activos vivos		Principal pendiente en Divisa (1)		Principal pendiente en euros (1)		Nº de activos vivos		Principal pendiente en Divisa (1)		Principal pendiente en euros (1)		Nº de activos vivos		Principal pendiente en Divisa (1)		Principal pendiente en euros (1)	
Euro - EUR	0571	4.636	0577	78.594	0583	78.594	0600	5.324	0606	99.487	0611	99.487	0620	26.331	0626	1.001.021	0631	1.001.021
EEUU Dólar - USD	0572		0578		0584		0601		0607		0612		0621		0627		0632	
Japón Yen - JPY	0573		0579		0585		0602		0608		0613		0622		0628		0633	
Reino Unido Libra - GBP	0574		0580		0586		0603		0609		0614		0623		0629		0634	
Otras	0575				0587		0604				0615		0624				0635	
<b>Total</b>	<b>0576</b>	<b>4.636</b>			<b>0588</b>	<b>78.594</b>	<b>0605</b>	<b>5.324</b>			<b>0616</b>	<b>99.487</b>	<b>0625</b>	<b>26.331</b>			<b>0636</b>	<b>1.001.021</b>

(1) Entendiendo como principal pendiente el importe de principal pendiente de reembolso



## ESTADOS FINANCIEROS PÚBLICOS DE FONDOS DE TITULIZACIÓN DE ACTIVOS



S.05.5

Denominación del Fondo: **BANCAJA 3, FONDO DE TITULIZACION DE ACTIVOS**  
 Denominación del compartimento:  
 Denominación de la gestora: **EUROPEA DE TITULIZACION, S.A., S.G.F.T.**  
 Estados agregados: **No**  
 Período: **2º Semestre**  
 Ejercicio: **2015**

### OTRA INFORMACIÓN RELATIVA A LOS ACTIVOS CEDIDOS Y PASIVOS

*(Las cifras relativas a importes se consignarán en miles de euros)*

CUADRO C Importe pendiente activos titulizados / Valor garantía (1)	Situación actual 31/12/2015				Situación cierre anual anterior 31/12/2014				F.Abierto saldo acumulado desde el inicio			
	Nº de activos vivos		Principal pendiente		Nº de activos vivos		Principal pendiente		Nº de activos vivos		Principal pendiente	
0% - 40%	1100	4.567	1110	76.276	1120	5.123	1130	92.741	1140	26.262	1150	996.922
40% - 60%	1101	69	1111	2.318	1121	201	1131	6.746	1141	69	1151	4.099
60% - 80%	1102	0	1112	0	1122	0	1132	0	1142	0	1152	0
80% - 100%	1103	0	1113	0	1123	0	1133	0	1143	0	1153	0
100% - 120%	1104	0	1114	0	1124	0	1134	0	1144	0	1154	0
120% - 140%	1105	0	1115	0	1125	0	1135	0	1145	0	1155	0
140% - 160%	1106	0	1116	0	1126	0	1136	0	1146	0	1156	0
superior al 160%	1107	0	1117	0	1127	0	1137	0	1147	0	1157	0
<b>Total</b>	<b>1108</b>	<b>4.636</b>	<b>1118</b>	<b>78.594</b>	<b>1128</b>	<b>5.324</b>	<b>1138</b>	<b>99.487</b>	<b>1148</b>	<b>26.331</b>	<b>1158</b>	<b>1.001.021</b>
<b>Media ponderada (%)</b>			<b>1119</b>	<b>22,28</b>			<b>1139</b>	<b>24,31</b>			<b>1159</b>	<b>50,84</b>

(1) Distribución según el valor de la razón entre el importe pendiente de amortizar de los préstamos con garantía real y la última valoración disponible de tasación de los inmuebles hipotecados, o valor razonable de otras garantías reales, siempre que el valor de las mismas se haya considerado en el momento inicial del Fondo, expresada en porcentaje

## ESTADOS FINANCIEROS PÚBLICOS DE FONDOS DE TITULIZACIÓN DE ACTIVOS



S.05.5

Denominación del Fondo: **BANCAJA 3, FONDO DE TITULIZACION DE ACTIVOS**  
 Denominación del compartimento:  
 Denominación de la gestora: **EUROPEA DE TITULIZACION, S.A., S.G.F.T.**  
 Estados agregados: **No**  
 Período: **2º Semestre**  
 Ejercicio: **2015**

### OTRA INFORMACIÓN RELATIVA A LOS ACTIVOS CEDIDOS Y PASIVOS

*(Las cifras relativas a importes se consignarán en miles de euros)*

#### CUADRO D

Rendimiento índice del periodo	Número de activos		Principal Pendiente		Margen ponderado s/ índice de referencia		Tipo de interés medio ponderado (2)	
	vivos							
Índice de referencia (1)	1400		1410		1420		1430	
EURIBOR/MIBOR a 1 año	1		34		1,00		1,26	
EURIBOR/MIBOR a 1 año (M. Hipo)	3.724		66.613		0,92		1,12	
M. Hipotecario Cajas de Ahorro	5		15		0,05		3,32	
M. Hipotecario Conjunto de Ent	905		11.932		0,25		2,48	
TOTAL								
Tipo Activo Referencia Cajas A	1		0		0,63		6,15	
<b>Total</b>	<b>1405</b>	<b>4.636</b>	<b>1415</b>	<b>78.594</b>	<b>1425</b>	<b>0,82</b>	<b>1435</b>	<b>1,33</b>

(1) La gestora deberá cumplimentar el índice de referencia que corresponda en cada caso (EURIBOR un año, LIBRO, etc.)

(2) En el caso de tipos fijos no se cumplimentará la columna de margen ponderado y se indicará el tipo de interés medio ponderado de los activos a tipo fijo en la columna "tipo de interés medio ponderado"

ESTADOS FINANCIEROS PÚBLICOS DE FONDOS DE TITULIZACIÓN DE ACTIVOS



S.05.5

Denominación del Fondo: **BANCAJA 3, FONDO DE TITULIZACION DE ACTIVOS**  
 Denominación del compartimento:  
 Denominación de la gestora: **EUROPEA DE TITULIZACION, S.A., S.G.F.T.**  
 Estados agregados: **No**  
 Período: **2º Semestre**  
 Ejercicio: **2015**

**OTRA INFORMACIÓN RELATIVA A LOS ACTIVOS CEDIDOS Y PASIVOS**

(Las cifras relativas a importes se consignarán en miles de euros)

CUADRO E Tipo de interés nominal	Situación actual 31/12/2015				Situación cierre anual anterior 31/12/2014				F. Abierto saldo acumulado desde el inicio			
	Nº de activos vivos		Principal pendiente		Nº de activos vivos		Principal pendiente		Nº de activos vivos		Principal pendiente	
Inferior al 1%	1500	867	1521	22.228	1542	73	1563	2.706	1584	921	1605	72.436
1% - 1,49%	1501	2.472	1522	40.425	1543	2.134	1564	49.580	1585	3.191	1606	167.972
1,5% - 1,99%	1502	321	1523	3.499	1544	1.799	1565	29.927	1586	1.430	1607	61.232
2% - 2,49%	1503	617	1524	7.755	1545	182	1566	1.904	1587	2.011	1608	80.969
2,5% - 2,99%	1504	342	1525	4.650	1546	125	1567	1.094	1588	1.839	1609	72.833
3% - 3,49%	1505	14	1526	25	1547	991	1568	14.067	1589	3.702	1610	127.308
3,5% - 3,99%	1506	2	1527	12	1548	17	1569	196	1590	4.329	1611	140.349
4% - 4,49%	1507	0	1528	0	1549	1	1570	11	1591	2.231	1612	67.906
4,5% - 4,99%	1508	0	1529	0	1550	0	1571	0	1592	2.095	1613	66.303
5% - 5,49%	1509	0	1530	0	1551	1	1572	2	1593	2.262	1614	73.658
5,5% - 5,99%	1510	0	1531	0	1552	0	1573	0	1594	1.284	1615	42.053
6% - 6,49%	1511	1	1532	0	1553	1	1574	0	1595	689	1616	21.983
6,5% - 6,99%	1512	0	1533	0	1554	0	1575	0	1596	171	1617	4.110
7% - 7,49%	1513	0	1534	0	1555	0	1576	0	1597	41	1618	861
7,5% - 7,99%	1514	0	1535	0	1556	0	1577	0	1598	6	1619	115
8% - 8,49%	1515	0	1536	0	1557	0	1578	0	1599	11	1620	127
8,5% - 8,99%	1516	0	1537	0	1558	0	1579	0	1600	61	1621	447
9% - 9,49%	1517	0	1538	0	1559	0	1580	0	1601	32	1622	213
9,5% - 9,99%	1518	0	1539	0	1560	0	1581	0	1602	19	1623	115
Superior al 10%	1519	0	1540	0	1561	0	1582	0	1603	6	1624	31
<b>Total</b>	<b>1520</b>	<b>4.636</b>	<b>1541</b>	<b>78.594</b>	<b>1562</b>	<b>5.324</b>	<b>1583</b>	<b>99.487</b>	<b>1604</b>	<b>26.331</b>	<b>1625</b>	<b>1.001.021</b>
<b>Tipo de interés medio ponderado de los activos(%)</b>			<b>9542</b>	<b>1,52</b>			<b>9584</b>	<b>1,76</b>			<b>1626</b>	<b>4,40</b>
<b>Tipo de interés medio ponderado de los pasivos(%)</b>			<b>9543</b>	<b>1,03</b>			<b>9585</b>	<b>1,08</b>			<b>1627</b>	<b>3,68</b>

## ESTADOS FINANCIEROS PÚBLICOS DE FONDOS DE TITULIZACIÓN DE ACTIVOS



S.05.5

Denominación del Fondo: **BANCAJA 3, FONDO DE TITULIZACION DE ACTIVOS**  
 Denominación del compartimento:  
 Denominación de la gestora: **EUROPEA DE TITULIZACION, S.A., S.G.F.T.**  
 Estados agregados: **No**  
 Período: **2º Semestre**  
 Ejercicio: **2015**

### OTRA INFORMACIÓN RELATIVA A LOS ACTIVOS CEDIDOS Y PASIVOS

#### CUADRO F

Concentración	Situación actual 31/12/2015				Situación cierre anual anterior 31/12/2014				F. Abierto saldo acumulado desde el inicio			
	Porcentaje		CNAE (2)		Porcentaje		CNAE (2)		Porcentaje		CNAE (2)	
Diez primeros deudores/emisores con más concentración	2000	1,80			2030	1,56			2060	1,80		
Sector: (1)	2010		2020		2040		2050		2070		2080	

(1) Indíquese denominación del sector con mayor concentración

(2) Incluir código CNAE con dos niveles de agregación

## ESTADOS FINANCIEROS PÚBLICOS DE FONDOS DE TITULIZACIÓN DE ACTIVOS



S.05.5

Denominación del Fondo: **BANCAJA 3, FONDO DE TITULIZACION DE ACTIVOS**  
 Denominación del compartimento:  
 Denominación de la gestora: **EUROPEA DE TITULIZACION, S.A., S.G.F.T.**  
 Estados agregados: **No**  
 Período: **2º Semestre**  
 Ejercicio: **2015**

### OTRA INFORMACIÓN RELATIVA A LOS ACTIVOS CEDIDOS Y PASIVOS

*(Las cifras relativas a importes se consignarán en miles de euros)*

#### CUADRO G

Divisa/Pasivos emitidos por el fondo	Situación actual 31/12/2015						F. Abierto saldo acumulado desde el inicio					
	Nº de pasivos emitidos		Principal pendiente en Divisa		Principal pendiente en euros		Nº de pasivos emitidos		Principal pendiente en Divisa		Principal pendiente en euros	
Euro - EUR	3000	5.209	3060	79.257	3110	79.257	3170	5.209	3230	520.900	3250	520.900
EEUU Dólar - USDR	3010		3070		3120		3180		3240		3260	
Japón Yen - JPY	3020		3080		3130		3190		3250		3270	
Reino Unido Libra - GBP	3030		3090		3140		3200		3260		3280	
Otras	3040				3150		3210				3290	
<b>Total</b>	<b>3050</b>	<b>5.209</b>			<b>3160</b>	<b>79.257</b>	<b>3220</b>	<b>5.209</b>			<b>3300</b>	<b>520.900</b>

## **Estado S.06 – NOTAS EXPLICATIVAS**

### NOTA EXPLICATIVA AL ESTADO S.05.2 CUADRO A

#### VIDA MEDIA

- a) Escenario inicial: Vida media inicial calculada según cuadro del folleto informativo, con hipótesis de tasa de morosidad = 0% y tasa de amortización anticipada = 0%
- b) Situación actual: Vida media actual calculada según método de amortización actual (secuencial o prorratea), con hipótesis de tasa de morosidad = 0%, tasa de amortización anticipada = 0% y sin ejercicio de la amortización anticipada opcional.

MIEMBROS DEL CONSEJO DE ADMINISTRACIÓN DE LA SOCIEDAD GESTORA

---

D. Luis Manuel Megías Pérez  
Presidente

---

D. Pedro María Urresti Laca  
Vicepresidente

---

D. Ignacio Echevarría Soriano

---

D. Juan Isusi Garteiz Gogeoasca

---

D. Carlos Goicoechea Argul

---

D. Sergio Fernández Sanz

---

D. Mario Masiá Vicente

---

D. Antonio Muñoz Calzada en representación de  
Bankinter, S.A.

---

D. Ignacio Benloch Fernández-Cuesta en representación  
de Banco Cooperativo Español, S.A.

Diligencia: El Consejo de Administración de Europea de Titulización, S.A., S.G.F.T., en sesión del 29 de marzo de 2016, ha formulado y aprobado las Cuentas Anuales integradas por balance, cuenta de pérdidas y ganancias, estados de flujos de efectivo, estado de ingresos y gastos reconocidos y memoria e informe de gestión (incluidos los Anexos) de BANCAJA 3 Fondo de Titulización de Activos, correspondientes al ejercicio cerrado a 31 de diciembre de 2015, contenidos en las 68 páginas anteriores, numeradas de la 1 a la 46, a excepción de los Anexos que están contenidos en las 22 páginas siguientes y así han firmado el presente documento.

Madrid, 29 de marzo de 2016

---

D. Ángel Munilla López  
Secretario no Consejero