



# Informe de Auditoría de BBVA RMBS 20, Fondo de Titulización

(Junto con las cuentas anuales e informe de gestión de BBVA RMBS 20, Fondo de Titulización correspondientes al ejercicio finalizado el 31.12.2023)



KPMG Auditores, S.L.  
Paseo de la Castellana, 259C  
28046 Madrid

## **Informe de Auditoría de Cuentas Anuales emitido por un Auditor Independiente**

Al Consejo de Administración de Europea de Titulización, S.A.,  
Sociedad Gestora de Fondos de Titulización (la "Sociedad Gestora")

### **INFORME SOBRE LAS CUENTAS ANUALES**

#### **Opinión**

---

Hemos auditado las cuentas anuales de BBVA RMBS 20 Fondo de Titulización (el Fondo), que comprenden el balance a 31 de diciembre de 2023, la cuenta de pérdidas y ganancias, el estado de flujos de efectivo, el estado de ingresos y gastos reconocidos y la memoria correspondientes al ejercicio terminado en dicha fecha.

En nuestra opinión, las cuentas anuales adjuntas expresan, en todos los aspectos significativos, la imagen fiel del patrimonio y de la situación financiera del Fondo a 31 de diciembre de 2023, así como de sus resultados y flujos de efectivo correspondientes al ejercicio terminado en dicha fecha, de conformidad con el marco normativo de información financiera que resulta de aplicación (que se identifica en la nota 2 de la memoria) y, en particular, con los principios y criterios contables contenidos en el mismo.

#### **Fundamento de la opinión**

---

Hemos llevado a cabo nuestra auditoría de conformidad con la normativa reguladora de la actividad de auditoría de cuentas vigente en España. Nuestras responsabilidades de acuerdo con dichas normas se describen más adelante en la sección *Responsabilidades del auditor en relación con la auditoría de las cuentas anuales* de nuestro informe.

Somos independientes del Fondo de conformidad con los requerimientos de ética, incluidos los de independencia, que son aplicables a nuestra auditoría de las cuentas anuales en España según lo exigido por la normativa reguladora de la actividad de auditoría de cuentas. En este sentido, no hemos prestado servicios distintos a los de la auditoría de cuentas ni han concurrido situaciones o circunstancias que, de acuerdo con lo establecido en la citada normativa reguladora, hayan afectado a la necesaria independencia de modo que se haya visto comprometida.

Consideramos que la evidencia de auditoría que hemos obtenido proporciona una base suficiente y adecuada para nuestra opinión.

## Cuestiones clave de la auditoría

Las cuestiones clave de la auditoría son aquellas cuestiones que, según nuestro juicio profesional, han sido de la mayor significatividad en nuestra auditoría de las cuentas anuales del período actual. Estas cuestiones han sido tratadas en el contexto de nuestra auditoría de las cuentas anuales en su conjunto, y en la formación de nuestra opinión sobre éstas, y no expresamos una opinión por separado sobre esas cuestiones.

| <b>Deterioro de los activos titulizados</b><br><b>Véanse Notas 3 y 4 de las cuentas anuales</b>                                                                                                                                                                                                                                                                                                                                                                                                                                                                                                                                                                                                                                                                                                                                                                                                                                                                                                                                                                                                                     |                                                                                                                                                                                                                                                                                                                                                                                                                                                                                                                                                                                                                                                                                                                                                                                                                                                                                                                                                                                                                                                                                                                                                                                                                                                                                                                                                                                      |
|---------------------------------------------------------------------------------------------------------------------------------------------------------------------------------------------------------------------------------------------------------------------------------------------------------------------------------------------------------------------------------------------------------------------------------------------------------------------------------------------------------------------------------------------------------------------------------------------------------------------------------------------------------------------------------------------------------------------------------------------------------------------------------------------------------------------------------------------------------------------------------------------------------------------------------------------------------------------------------------------------------------------------------------------------------------------------------------------------------------------|--------------------------------------------------------------------------------------------------------------------------------------------------------------------------------------------------------------------------------------------------------------------------------------------------------------------------------------------------------------------------------------------------------------------------------------------------------------------------------------------------------------------------------------------------------------------------------------------------------------------------------------------------------------------------------------------------------------------------------------------------------------------------------------------------------------------------------------------------------------------------------------------------------------------------------------------------------------------------------------------------------------------------------------------------------------------------------------------------------------------------------------------------------------------------------------------------------------------------------------------------------------------------------------------------------------------------------------------------------------------------------------|
| <i>Cuestión clave de la auditoría</i>                                                                                                                                                                                                                                                                                                                                                                                                                                                                                                                                                                                                                                                                                                                                                                                                                                                                                                                                                                                                                                                                               | <i>Cómo se abordó la cuestión en nuestra auditoría</i>                                                                                                                                                                                                                                                                                                                                                                                                                                                                                                                                                                                                                                                                                                                                                                                                                                                                                                                                                                                                                                                                                                                                                                                                                                                                                                                               |
| <p>La cartera de activos titulizados por importe de 1.929.180 miles de euros representa, a 31 de diciembre de 2023, la práctica totalidad del activo del Fondo a dicha fecha. El Fondo instrumenta dichos activos como colateral de los bonos de titulización emitidos. Dada la naturaleza y objeto específicos del Fondo, la amortización de los bonos en cada fecha de pago se determina en base a la disponibilidad de liquidez obtenida en función de los cobros de principal e intereses de los activos titulizados. Por tanto, a efectos de la amortización de los bonos, es necesario considerar cualquier corrección valorativa de los activos titulizados, basada en los criterios de estimación que se describen en las Notas 3 y 4 de la memoria de las cuentas anuales adjuntas.</p> <p>La estimación del deterioro de los activos titulizados conlleva un elevado componente de juicio y dificultad técnica, especialmente en relación con la determinación de los parámetros a aplicar en el cálculo del deterioro. Por este motivo lo hemos considerado una cuestión clave de nuestra auditoría.</p> | <p>Nuestro enfoque de auditoría ha incluido tanto la evaluación de controles relevantes vinculados a los procesos de estimación del deterioro de los activos titulizados, como la realización de procedimientos sustantivos sobre dicha estimación.</p> <p>Nuestros procedimientos relativos al entorno de control aplicable a los activos titulizados se han centrado en la evaluación de las políticas contables y su coherencia con la regulación aplicable, el diseño del entorno de control, así como en su gestión en relación al cobro y seguimiento de dichos activos y sus colaterales.</p> <p>Nuestros procedimientos sustantivos en relación con la estimación del deterioro de los activos titulizados han consistido básicamente en:</p> <ul style="list-style-type: none"> <li>– Solicitud de confirmación a la entidad cedente sobre la existencia de los activos titulizados.</li> <li>– Evaluación de la integridad y exactitud de los activos dudosos.</li> <li>– Recálculo del deterioro de acuerdo a la normativa aplicable (Circular 2/2016, de 20 de abril, de la Comisión Nacional del Mercado de Valores).</li> </ul> <p>Adicionalmente hemos evaluado si la información de las cuentas anuales en relación con la cartera de activos titulizados es adecuada de conformidad con el marco normativo de información financiera que resulta de aplicación.</p> |

| <b>Gestión de tesorería</b><br>Véanse Notas 6 y 7 de las cuentas anuales                                                                                                                                                                                                                                                                                                                                                                                                                                                                                                                                                                                                                                                                                                                                                                                                                                                                                                                                                                                                                                                                                                                                                                                                    |                                                                                                                                                                                                                                                                                                                                                                                                                                                                                                                                                                                                                                                                                                                                                                                                                                                                                                                                                                                                                                                                                                                                                                                                                              |
|-----------------------------------------------------------------------------------------------------------------------------------------------------------------------------------------------------------------------------------------------------------------------------------------------------------------------------------------------------------------------------------------------------------------------------------------------------------------------------------------------------------------------------------------------------------------------------------------------------------------------------------------------------------------------------------------------------------------------------------------------------------------------------------------------------------------------------------------------------------------------------------------------------------------------------------------------------------------------------------------------------------------------------------------------------------------------------------------------------------------------------------------------------------------------------------------------------------------------------------------------------------------------------|------------------------------------------------------------------------------------------------------------------------------------------------------------------------------------------------------------------------------------------------------------------------------------------------------------------------------------------------------------------------------------------------------------------------------------------------------------------------------------------------------------------------------------------------------------------------------------------------------------------------------------------------------------------------------------------------------------------------------------------------------------------------------------------------------------------------------------------------------------------------------------------------------------------------------------------------------------------------------------------------------------------------------------------------------------------------------------------------------------------------------------------------------------------------------------------------------------------------------|
| <i>Cuestión clave de la auditoría</i>                                                                                                                                                                                                                                                                                                                                                                                                                                                                                                                                                                                                                                                                                                                                                                                                                                                                                                                                                                                                                                                                                                                                                                                                                                       | <i>Cómo se abordó la cuestión en nuestra auditoría</i>                                                                                                                                                                                                                                                                                                                                                                                                                                                                                                                                                                                                                                                                                                                                                                                                                                                                                                                                                                                                                                                                                                                                                                       |
| <p>De conformidad con la legislación vigente y con lo descrito en su folleto de emisión al momento de su constitución, se estiman los flujos de caja del Fondo de acuerdo a los cobros de principal e intereses de sus activos titulizados, así como también se estiman la amortización y pagos de los pasivos de acuerdo al orden de prelación de pagos establecido.</p> <p>Para cubrir las necesidades transitorias de liquidez derivadas de impagos o retrasos en los cobros previstos de los activos titulizados y siguiendo las condiciones y criterios de cálculo que deben regir su mantenimiento, se ha constituido un fondo de reserva, el cual en cada fecha de pago debe mantener un nivel mínimo requerido que depende de múltiples factores establecidos en el folleto de emisión y que al 31 de diciembre de 2023 está fijado en 125.000 miles de euros. El cumplimiento de este nivel es un indicador clave de la liquidez del Fondo y del cumplimiento de las estimaciones iniciales de los flujos de caja.</p> <p>Debido a la complejidad asociada a las estimaciones de los cobros de los activos titulizados y de las amortizaciones y pagos de los pasivos, la gestión de la tesorería del Fondo se ha considerado una cuestión clave de auditoría.</p> | <p>Nuestro enfoque de auditoría ha incluido tanto la evaluación de controles relevantes vinculados a los cobros y pagos estimados en el folleto de acuerdo con el orden de prelación de pagos, así como la realización de procedimientos sustantivos sobre el orden de prelación de pagos.</p> <ul style="list-style-type: none"> <li>– Hemos obtenido un entendimiento de los procedimientos y criterios empleados por la Sociedad Gestora del Fondo para el cumplimiento del folleto de emisión del Fondo, al objeto de evaluar si dichos criterios son adecuados y se aplican de manera consistente.</li> <li>– Hemos revisado a 31 de diciembre de 2023 que la contabilidad del Fondo cumple con los supuestos establecidos en su folleto de emisión en relación con el orden de prelación de pagos establecido en el mismo.</li> <li>– En relación con el fondo de reserva, hemos evaluado el cumplimiento de las condiciones establecidas en el folleto de emisión del Fondo. Asimismo, hemos evaluado otros factores que pueden afectar a la liquidez del Fondo, tales como el nivel de morosidad, el nivel de adjudicados y las correcciones de valor por repercusiones de pérdidas (impagos de pasivos).</li> </ul> |

### Otra información: Informe de gestión

La otra información comprende exclusivamente el informe de gestión del ejercicio 2023 cuya formulación es responsabilidad de los Administradores de la Sociedad Gestora del Fondo, y no forma parte integrante de las cuentas anuales.

Nuestra opinión de auditoría sobre las cuentas anuales no cubre el informe de gestión. Nuestra responsabilidad sobre el informe de gestión, de conformidad con lo exigido por la normativa reguladora de auditoría de cuentas, consiste en evaluar e informar sobre la concordancia del informe de gestión con las cuentas anuales, a partir del conocimiento de la entidad obtenido en la realización de la auditoría de las citadas cuentas así como evaluar e informar de si el contenido y presentación del informe de gestión son conformes a la normativa que resulta de aplicación. Si, basándonos en el trabajo que hemos realizado, concluimos que existen incorrecciones materiales, estamos obligados a informar de ello.

Sobre la base del trabajo realizado, según lo descrito en el párrafo anterior, la información que contiene el informe de gestión concuerda con la de las cuentas anuales del ejercicio 2023 y su contenido y presentación son conformes a la normativa que resulta de aplicación.



## **Responsabilidad de los Administradores en relación con las cuentas anuales** \_

Los Administradores de la Sociedad Gestora son responsables de formular las cuentas anuales adjuntas, de forma que expresen la imagen fiel del patrimonio, de la situación financiera y de los resultados del Fondo, de conformidad con el marco normativo de información financiera aplicable a la entidad en España, y del control interno que consideren necesario para permitir la preparación de cuentas anuales libres de incorrección material, debida a fraude o error.

En la preparación de las cuentas anuales, los Administradores de la Sociedad Gestora son responsables de la valoración de la capacidad del Fondo para continuar como empresa en funcionamiento, revelando, según corresponda, las cuestiones relacionadas con empresa en funcionamiento y utilizando el principio contable de empresa en funcionamiento excepto si los Administradores de la Sociedad Gestora tienen intención de liquidar el Fondo o de cesar sus operaciones, o bien no exista otra alternativa realista.

## **Responsabilidades del auditor en relación con la auditoría de las cuentas anuales** \_\_\_\_\_

Nuestros objetivos son obtener una seguridad razonable de que las cuentas anuales en su conjunto están libres de incorrección material, debida a fraude o error, y emitir un informe de auditoría que contiene nuestra opinión.

Seguridad razonable es un alto grado de seguridad pero no garantiza que una auditoría realizada de conformidad con la normativa reguladora de la actividad de auditoría de cuentas vigente en España siempre detecte una incorrección material cuando existe. Las incorrecciones pueden deberse a fraude o error y se consideran materiales si, individualmente o de forma agregada, puede preverse razonablemente que influyan en las decisiones económicas que los usuarios toman basándose en las cuentas anuales.

Como parte de una auditoría de conformidad con la normativa reguladora de la actividad de auditoría de cuentas en España, aplicamos nuestro juicio profesional y mantenemos una actitud de escepticismo profesional durante toda la auditoría. También:

- Identificamos y valoramos los riesgos de incorrección material en las cuentas anuales, debida a fraude o error, diseñamos y aplicamos procedimientos de auditoría para responder a dichos riesgos y obtenemos evidencia de auditoría suficiente y adecuada para proporcionar una base para nuestra opinión. El riesgo de no detectar una incorrección material debida a fraude es más elevado que en el caso de una incorrección material debida a error, ya que el fraude puede implicar colusión, falsificación, omisiones deliberadas, manifestaciones intencionadamente erróneas, o la elusión del control interno.
- Obtenemos conocimiento del control interno relevante para la auditoría con el fin de diseñar procedimientos de auditoría que sean adecuados en función de las circunstancias, y no con la finalidad de expresar una opinión sobre la eficacia del control interno de la Sociedad Gestora en relación al Fondo.



- Evaluamos si las políticas contables aplicadas son adecuadas y la razonabilidad de las estimaciones contables y la correspondiente información revelada por los Administradores de la Sociedad Gestora en relación al Fondo.
- Concluimos sobre si es adecuada la utilización, por los Administradores de la Sociedad Gestora, del principio contable de empresa en funcionamiento y, basándonos en la evidencia de auditoría obtenida, concluimos sobre si existe o no una incertidumbre material relacionada con hechos o con condiciones que pueden generar dudas significativas sobre la capacidad del Fondo para continuar como empresa en funcionamiento. Si concluimos que existe una incertidumbre material, se requiere que llamemos la atención en nuestro informe de auditoría sobre la correspondiente información revelada en las cuentas anuales o, si dichas revelaciones no son adecuadas, que expresemos una opinión modificada. Nuestras conclusiones se basan en la evidencia de auditoría obtenida hasta la fecha de nuestro informe de auditoría. Sin embargo, los hechos o condiciones futuros pueden ser la causa de que el Fondo deje de ser una empresa en funcionamiento.
- Evaluamos la presentación global, la estructura y el contenido de las cuentas anuales, incluida la información revelada, y si las cuentas anuales representan las transacciones y hechos subyacentes de un modo que logran expresar la imagen fiel.

Nos comunicamos con el Consejo de Administración de la Sociedad Gestora de BBVA RMBS 20 Fondo de Titulización en relación con, entre otras cuestiones, el alcance y el momento de realización de la auditoría planificados y los hallazgos significativos de la auditoría, así como cualquier deficiencia significativa del control interno que identificamos en el transcurso de la auditoría.

También proporcionamos al Consejo de Administración de la Sociedad Gestora una declaración de que hemos cumplido los requerimientos de ética aplicables, incluidos los de independencia, y nos hemos comunicado con el mismo para informar de aquellas cuestiones que razonablemente puedan suponer una amenaza para nuestra independencia y, en su caso, de las correspondientes salvaguardas.

Entre las cuestiones que han sido objeto de comunicación al Consejo de Administración de la Sociedad Gestora, determinamos las que han sido de la mayor significatividad en la auditoría de las cuentas anuales del periodo actual y que son, en consecuencia, las cuestiones clave de la auditoría.

Describimos esas cuestiones en nuestro informe de auditoría salvo que las disposiciones legales o reglamentarias prohíban revelar públicamente la cuestión.



## INFORME SOBRE OTROS REQUERIMIENTOS LEGALES Y REGLAMENTARIOS

### Informe adicional de conformidad con el artículo 36 de la Ley 22/2015, de 20 de julio, de Auditoría de Cuentas

La opinión expresada en este informe es coherente con lo manifestado en nuestro informe adicional de conformidad con el artículo 36 de la Ley 22/2015, de 20 de julio, de Auditoría de Cuentas de fecha 24 de abril de 2024.

### Periodo de contratación

El Consejo de Administración de la Sociedad Gestora celebrado el 19 de diciembre de 2023 nos nombró como auditores del Fondo por un período de un año, contado a partir del ejercicio finalizado el 31 de diciembre de 2023.

Con anterioridad, fuimos designados por acuerdo del Consejo de Administración para el periodo de un año y hemos venido realizando el trabajo de auditoría de cuentas de forma ininterrumpida desde el ejercicio finalizado el 31 de diciembre de 2021.

KPMG Auditores, S.L.  
Inscrito en el R.O.A.C. nº S0702

Arturo López Gamonal García-Morales  
Inscrito en el R.O.A.C. nº 23.901

24 de abril de 2024



KPMG AUDITORES, S.L.

2024 Núm. 01/24/06906

96,00 EUR

SELLO CORPORATIVO:  
Informe de auditoría de cuentas sujeto  
a la normativa de auditoría de cuentas  
española o internacional

# **BBVA RMBS 20 Fondo de Titulización**

Cuentas Anuales e Informe de Gestión  
correspondientes al ejercicio 2023, junto  
con el Informe de Auditoría Independiente



## BBVA RMBS 20 Fondo de Titulización

## BALANCES AL 31 DE DICIEMBRE DE 2023 Y 2022

(Miles de Euros)

| ACTIVO                                                | Nota | 31/12/2023       | 31/12/2022 (*)   | PASIVO                                                                       | Nota | 31/12/2023       | 31/12/2022 (*)   |
|-------------------------------------------------------|------|------------------|------------------|------------------------------------------------------------------------------|------|------------------|------------------|
| <b>ACTIVO NO CORRIENTE</b>                            |      | <b>1.985.566</b> | <b>2.318.811</b> | <b>PASIVO NO CORRIENTE</b>                                                   |      | <b>1.993.756</b> | <b>2.203.538</b> |
| <b>Activos financieros a largo plazo</b>              |      | <b>1.985.566</b> | <b>2.318.811</b> | <b>Provisiones a largo plazo</b>                                             |      | -                | -                |
| Activos titulizados                                   | 4    | 1.856.299        | 2.066.354        | <b>Pasivos financieros a largo plazo</b>                                     | 7    | <b>1.993.756</b> | <b>2.203.538</b> |
| Participaciones hipotecarias                          |      | -                | -                | Obligaciones y otros valores negociables                                     |      | 1.868.756        | 2.078.432        |
| Certificados de transmisión hipotecaria               |      | 1.853.463        | 2.065.112        | Serie no subordinadas                                                        |      | 1.718.795        | 1.928.471        |
| Préstamos hipotecarios                                |      | -                | -                | Serie subordinadas                                                           |      | 149.961          | 149.961          |
| Cédulas hipotecarias                                  |      | -                | -                | Correcciones de valor por repercusión de pérdidas (-)                        |      | -                | -                |
| Préstamos a promotores                                |      | -                | -                | Intereses y gastos devengados no vencidos                                    |      | -                | -                |
| Préstamos a PYMES                                     |      | -                | -                | Ajustes por operaciones de cobertura                                         |      | -                | -                |
| Préstamos a empresas                                  |      | -                | -                | Deudas con entidades de crédito                                              | 8    | 125.000          | 125.106          |
| Cédulas territoriales                                 |      | -                | -                | Préstamo subordinado                                                         |      | 125.000          | 125.106          |
| Créditos AAPP                                         |      | -                | -                | Crédito línea de liquidez dispuesta                                          |      | -                | -                |
| Préstamos Consumo                                     |      | -                | -                | Otras deudas con entidades de crédito                                        |      | -                | -                |
| Préstamos automoción                                  |      | -                | -                | Correcciones de valor por repercusión de pérdidas (-)                        |      | -                | -                |
| Cuotas de arrendamiento financiero (leasing)          |      | -                | -                | Intereses y gastos devengados no vencidos                                    |      | -                | -                |
| Cuentas a cobrar                                      |      | -                | -                | Ajustes por operaciones de cobertura                                         |      | -                | -                |
| Bonos de titulización                                 |      | -                | -                | Derivados                                                                    |      | -                | -                |
| Otros                                                 |      | -                | -                | Derivados de cobertura                                                       |      | -                | -                |
| Intereses y gastos devengados no vencidos             |      | -                | -                | Correcciones de valor por repercusión de pérdidas (-)                        |      | -                | -                |
| Activos dudosos -principal-                           |      | 2.927            | 1.301            | Otros pasivos financieros                                                    |      | -                | -                |
| Activos dudosos -intereses-                           |      | -                | -                | Garantías financieras                                                        |      | -                | -                |
| Correcciones de valor por deterioro de activos (-)    |      | (91)             | (59)             | Correcciones de valor por repercusión de pérdidas (-)                        |      | -                | -                |
| Ajustes por operaciones de cobertura                  |      | -                | -                | Otros                                                                        |      | -                | -                |
| Derivados                                             | 13   | 129.267          | 252.457          | <b>Pasivos por impuesto diferido</b>                                         |      | -                | -                |
| Derivados de cobertura                                |      | 129.267          | 252.457          |                                                                              |      | -                | -                |
| Otros activos financieros                             |      | -                | -                | <b>PASIVO CORRIENTE</b>                                                      |      | <b>108.514</b>   | <b>117.542</b>   |
| Garantías financieras                                 |      | -                | -                | <b>Pasivos vinculados con activos no corrientes mantenidos para la venta</b> |      | -                | -                |
| Otros                                                 |      | -                | -                | <b>Provisiones a corto plazo</b>                                             |      | -                | -                |
| <b>Activos por impuesto diferido</b>                  |      | -                | -                | <b>Pasivos financieros a corto plazo</b>                                     | 7    | <b>104.270</b>   | <b>113.761</b>   |
| <b>Otros activos no corrientes</b>                    |      | -                | -                | Obligaciones y otros valores negociables                                     |      | 103.481          | 113.231          |
|                                                       |      | -                | -                | Serie no subordinadas                                                        |      | 92.626           | 107.532          |
|                                                       |      | -                | -                | Serie subordinadas                                                           |      | -                | -                |
| <b>ACTIVO CORRIENTE</b>                               |      | <b>282.269</b>   | <b>294.515</b>   | Correcciones de valor por repercusión de pérdidas (-)                        |      | -                | -                |
| <b>Activos no corrientes mantenidos para la venta</b> |      | -                | -                | Intereses y gastos devengados no vencidos                                    |      | 10.855           | 5.699            |
| <b>Activos financieros a corto plazo</b>              |      | <b>125.664</b>   | <b>129.901</b>   | Ajustes por operaciones de cobertura                                         |      | -                | -                |
| Activos titulizados                                   | 4    | 72.881           | 77.186           | Intereses vencidos e impagados                                               |      | -                | -                |
| Participaciones hipotecarias                          |      | -                | -                | Deudas con entidades de crédito                                              | 8    | 789              | 530              |
| Certificados de transmisión hipotecaria               |      | 72.248           | 76.727           | Préstamo subordinado                                                         |      | 106              | 213              |
| Préstamos hipotecarios                                |      | -                | -                | Crédito línea de liquidez dispuesta                                          |      | -                | -                |
| Cédulas hipotecarias                                  |      | -                | -                | Otras deudas con entidades de crédito                                        |      | -                | -                |
| Préstamos a promotores                                |      | -                | -                | Correcciones de valor por repercusión de pérdidas (-)                        |      | -                | -                |
| Préstamos a PYMES                                     |      | -                | -                | Intereses y gastos devengados no vencidos                                    |      | 683              | 317              |
| Préstamos a empresas                                  |      | -                | -                | Ajustes por operaciones de cobertura                                         |      | -                | -                |
| Cédulas territoriales                                 |      | -                | -                | Intereses vencidos e impagados                                               |      | -                | -                |
| Créditos AAPP                                         |      | -                | -                | Derivados                                                                    |      | -                | -                |
| Préstamos Consumo                                     |      | -                | -                | Derivados de cobertura                                                       |      | -                | -                |
| Préstamos automoción                                  |      | -                | -                | Correcciones de valor por repercusión de pérdidas (-)                        |      | -                | -                |
| Cuotas de arrendamiento financiero (leasing)          |      | -                | -                | Otros pasivos financieros                                                    |      | -                | -                |
| Cuentas a cobrar                                      |      | -                | -                | Acreeedores y otras cuentas a pagar                                          |      | -                | -                |
| Bonos de titulización                                 |      | -                | -                | Garantías financieras                                                        |      | -                | -                |
| Otros                                                 |      | -                | -                | Otros                                                                        |      | -                | -                |
| Intereses y gastos devengados no vencidos             |      | 277              | 206              | Correcciones de valor por repercusión de pérdidas (-)                        |      | -                | -                |
| Intereses vencidos e impagados                        |      | 198              | 75               | <b>Ajustes por periodificaciones</b>                                         | 9    | <b>4.244</b>     | <b>3.781</b>     |
| Activos dudosos -principal-                           |      | 131              | 174              | Comisiones                                                                   |      | 4.209            | 3.753            |
| Activos dudosos -intereses-                           |      | 30               | 6                | Comisión sociedad gestora                                                    |      | 32               | 32               |
| Correcciones de valor por deterioro de activos (-)    |      | (3)              | (2)              | Comisión administrador                                                       |      | 34               | 37               |
| Ajustes por operaciones de cobertura                  |      | -                | -                | Comisión agente financiero/pagos                                             |      | 6                | 6                |
| Derivados                                             | 13   | 40.450           | 41.548           | Comisión variable                                                            |      | 4.137            | 3.678            |
| Derivados de cobertura                                |      | 40.450           | 41.548           | Otras comisiones del cedente                                                 |      | -                | -                |
| Otros activos financieros                             |      | 12.333           | 11.167           | Correcciones de valor por repercusión de pérdidas (-)                        |      | -                | -                |
| Deudores y otras cuentas a cobrar                     | 5    | 12.333           | 11.167           | Otras comisiones                                                             |      | 35               | 28               |
| Garantías financieras                                 |      | -                | -                |                                                                              |      | -                | -                |
| Otros                                                 |      | -                | -                |                                                                              |      | -                | -                |
| <b>Ajustes por periodificaciones</b>                  |      | <b>4</b>         | <b>4</b>         | <b>AJUSTES REPERCUTIDOS EN BALANCE DE INGRESOS Y GASTOS RECONOCIDOS</b>      | 10   | <b>165.565</b>   | <b>292.246</b>   |
| Comisiones                                            |      | 4                | 4                | Coberturas de flujos de efectivo                                             | 13   | 165.565          | 292.246          |
| Otros                                                 |      | -                | -                | Otros ingresos/ganancias y gastos/pérdidas reconocidos                       |      | -                | -                |
| <b>Efectivo y otros activos líquidos equivalentes</b> | 6    | <b>156.601</b>   | <b>164.610</b>   |                                                                              |      | -                | -                |
| Tesorería                                             |      | 156.601          | 164.610          |                                                                              |      | -                | -                |
| Otros activos líquidos equivalentes                   |      | -                | -                |                                                                              |      | -                | -                |
| <b>TOTAL ACTIVO</b>                                   |      | <b>2.267.835</b> | <b>2.613.326</b> | <b>TOTAL PASIVO</b>                                                          |      | <b>2.267.835</b> | <b>2.613.326</b> |

(\*) Se presenta, única y exclusivamente, a efectos comparativos.

Las Notas 1 a 15 y el Anexo descritos en la Memoria adjunta forman parte integrante del balance al 31 de diciembre de 2023.

## BBVA RMBS 20 Fondo de Titulización

**CUENTAS DE PÉRDIDAS Y GANANCIAS CORRESPONDIENTES A LOS EJERCICIOS  
ANUALES TERMINADOS EL 31 DE DICIEMBRE DE 2023 Y 2022**

(Miles de Euros)

|                                                                           | Nota | Ejercicio<br>2023 | Ejercicio<br>2022 (*) |
|---------------------------------------------------------------------------|------|-------------------|-----------------------|
| <b>Intereses y rendimientos asimilados</b>                                |      | <b>56.313</b>     | <b>34.273</b>         |
| Activos titulizados                                                       | 4    | 51.148            | 33.708                |
| Otros activos financieros                                                 | 6    | 5.165             | 565                   |
| <b>Intereses y cargas asimilados</b>                                      |      | <b>(73.469)</b>   | <b>(8.883)</b>        |
| Obligaciones y otros valores emitidos                                     | 7    | (69.280)          | (8.388)               |
| Deudas con entidades de crédito                                           | 8    | (4.150)           | (449)                 |
| Otros pasivos financieros                                                 | 7    | (39)              | (46)                  |
| <b>Resultado de operaciones de cobertura de flujos de efectivo (neto)</b> | 13   | <b>38.253</b>     | <b>(2.143)</b>        |
| <b>MARGEN DE INTERESES</b>                                                |      | <b>21.097</b>     | <b>23.247</b>         |
| <b>Resultado de operaciones financieras (neto)</b>                        |      | -                 | -                     |
| Resultados de derivados de negociación                                    |      | -                 | -                     |
| Otros ajustes de valoración en carteras a VR con cambios en PyG           |      | -                 | -                     |
| Activos financieros disponibles para la venta                             |      | -                 | -                     |
| Otros                                                                     |      | -                 | -                     |
| <b>Diferencias de cambio (neto)</b>                                       |      | -                 | -                     |
| <b>Otros ingresos de explotación</b>                                      |      | -                 | -                     |
| <b>Otros gastos de explotación</b>                                        |      | <b>(20.542)</b>   | <b>(23.191)</b>       |
| Servicios exteriores                                                      | 11   | (68)              | (57)                  |
| Servicios de profesionales independientes                                 |      | (58)              | (47)                  |
| Servicios bancarios y similares                                           |      | -                 | -                     |
| Publicidad y propaganda                                                   |      | -                 | -                     |
| Otros servicios                                                           |      | (10)              | (10)                  |
| Tributos                                                                  |      | -                 | -                     |
| Otros gastos de gestión corriente                                         | 9    | (20.474)          | (23.134)              |
| Comisión sociedad gestora                                                 |      | (248)             | (248)                 |
| Comisión administrador                                                    |      | (206)             | (229)                 |
| Comisión agente financiero/pagos                                          |      | (48)              | (48)                  |
| Comisión variable                                                         |      | (19.972)          | (22.609)              |
| Otras comisiones del cedente                                              |      | -                 | -                     |
| Otros gastos                                                              |      | -                 | -                     |
| <b>Deterioro de activos financieros (neto)</b>                            |      | <b>(555)</b>      | <b>(56)</b>           |
| Deterioro neto de activos titulizados                                     | 4    | (555)             | (56)                  |
| Deterioro neto de otros activos financieros                               |      | -                 | -                     |
| <b>Dotaciones a provisiones (neto)</b>                                    |      | -                 | -                     |
| <b>Ganancias (pérdidas) de activos no corrientes en venta</b>             |      | -                 | -                     |
| <b>Repercusión de pérdidas (ganancias)</b>                                |      | -                 | -                     |
| <b>RESULTADO ANTES DE IMPUESTOS</b>                                       |      | -                 | -                     |
| Impuesto sobre beneficios                                                 |      | -                 | -                     |
| <b>RESULTADO DEL EJERCICIO</b>                                            |      | -                 | -                     |

(\*) Se presenta, única y exclusivamente, a efectos comparativos.

Las Notas 1 a 15 y el Anexo descritos en la Memoria adjunta forman parte integrante de la cuenta de pérdidas y ganancias del ejercicio 2023.

## BBVA RMBS 20 Fondo de Titulización

**ESTADOS DE FLUJOS DE EFECTIVO CORRESPONDIENTES A LOS EJERCICIOS ANUALES  
TERMINADOS EL 31 DE DICIEMBRE DE 2023 Y 2022**

(Miles de Euros)

|                                                                               | Nota | Ejercicio<br>2023 | Ejercicio<br>2022 (*) |
|-------------------------------------------------------------------------------|------|-------------------|-----------------------|
| <b>FLUJOS DE EFECTIVO PROVENIENTES DE ACTIVIDADES DE EXPLOTACIÓN</b>          |      | <b>3.031</b>      | <b>796</b>            |
| <b>Flujo de caja neto por intereses de las operaciones</b>                    |      | <b>23.111</b>     | <b>24.306</b>         |
| Intereses cobrados de los activos titulizados                                 | 4    | 49.994            | 32.957                |
| Intereses pagados por las obligaciones y otros valores emitidos               | 7    | (64.124)          | (2.689)               |
| Cobros por operaciones de derivados de cobertura                              | 13   | 84.418            | 26.078                |
| Pagos por operaciones de derivados de cobertura                               | 13   | (48.558)          | (32.473)              |
| Intereses cobrados de otros activos financieros                               |      | -                 | -                     |
| Intereses pagados por deudas con entidades de crédito                         | 8    | (3.784)           | (132)                 |
| Otros intereses cobrados/pagados (neto)                                       | 6    | 5.165             | 565                   |
| <b>Comisiones y gastos por servicios financieros pagados</b>                  | 9    | <b>(20.018)</b>   | <b>(23.449)</b>       |
| Comisión sociedad gestora                                                     |      | (248)             | (248)                 |
| Comisión administrador                                                        |      | (209)             | (233)                 |
| Comisión agente financiero/pagos                                              |      | (48)              | (48)                  |
| Comisión variable                                                             |      | (19.513)          | (22.920)              |
| Otras comisiones                                                              |      | -                 | -                     |
| <b>Otros flujos de caja provenientes de actividades de explotación</b>        |      | <b>(62)</b>       | <b>(61)</b>           |
| Pagos por garantías financieras                                               |      | -                 | -                     |
| Cobros por garantías financieras                                              |      | -                 | -                     |
| Pagos por operaciones de derivados de negociación                             |      | -                 | -                     |
| Cobros por operaciones de derivados de negociación                            |      | -                 | -                     |
| Otros pagos de explotación                                                    |      | (62)              | (61)                  |
| Otros cobros de explotación                                                   |      | -                 | -                     |
| <b>FLUJOS DE EFECTIVO PROCEDENTES DE ACTIVIDADES INVERSIÓN/FINANCIACIÓN</b>   |      | <b>(11.040)</b>   | <b>5.644</b>          |
| <b>Flujos de caja netos por emisión de valores de titulización</b>            |      | -                 | -                     |
| <b>Flujos de caja por adquisición de activos financieros</b>                  |      | -                 | -                     |
| <b>Flujos de caja netos por amortizaciones y procedentes de otros activos</b> |      | <b>(10.827)</b>   | <b>5.857</b>          |
| Cobros por amortización ordinaria de activos titulizados                      | 4    | 73.523            | 85.961                |
| Cobros por amortización anticipada de activos titulizados                     | 4    | 139.130           | 158.934               |
| Cobros por amortización previamente impagada de activos titulizados           | 4    | 1.141             | 894                   |
| Cobros por amortización de activos previamente clasificados como fallidos     |      | -                 | -                     |
| Cobros netos procedentes de activos recibidos por ejecución de garantías      |      | -                 | -                     |
| Pagos por amortización de obligaciones y otros valores emitidos               | 7    | (224.621)         | (239.932)             |
| <b>Otros flujos provenientes de operaciones del Fondo</b>                     |      | <b>(213)</b>      | <b>(213)</b>          |
| Cobros por concesión de deudas con entidades de crédito                       |      | -                 | -                     |
| Pagos por amortización deudas con entidades de crédito                        | 8    | (213)             | (213)                 |
| Pagos a Administraciones públicas                                             |      | -                 | -                     |
| Otros cobros y pagos                                                          |      | -                 | -                     |
| <b>INCREMENTO/DISMINUCIÓN DE EFECTIVO O EQUIVALENTES</b>                      |      | <b>(8.009)</b>    | <b>6.440</b>          |
| <b>Efectivo o equivalentes al comienzo del periodo</b>                        | 6    | <b>164.610</b>    | <b>158.170</b>        |
| <b>Efectivo o equivalentes al final del periodo</b>                           | 6    | <b>156.601</b>    | <b>164.610</b>        |

(\*) Se presenta, única y exclusivamente, a efectos comparativos.

Las Notas 1 a 15 y el Anexo descritos en la Memoria adjunta forman parte integrante del estado de flujos de efectivo del ejercicio 2023.

## BBVA RMBS 20 Fondo de Titulización

**ESTADOS DE INGRESOS Y GASTOS RECONOCIDOS CORRESPONDIENTES A LOS EJERCICIOS ANUALES  
TERMINADOS EL 31 DE DICIEMBRE DE 2023 Y 2022**

(Miles de Euros)

|                                                                                                            | Ejercicio<br>2023 | Ejercicio<br>2022 (*) |
|------------------------------------------------------------------------------------------------------------|-------------------|-----------------------|
| <b>Activos financieros disponibles para la venta</b>                                                       |                   |                       |
| Ganancias (pérdidas) por valoración                                                                        | -                 | -                     |
| Importe bruto de las ganancias (pérdidas) por valoración                                                   | -                 | -                     |
| Efecto fiscal                                                                                              | -                 | -                     |
| Importes transferidos a la cuenta de pérdidas y ganancias                                                  | -                 | -                     |
| Otras reclasificaciones                                                                                    | -                 | -                     |
| Importes repercutidos a la cuenta de pasivo en el periodo                                                  | -                 | -                     |
| <b>Total ingresos y gastos reconocidos por activos financieros disponibles para la venta</b>               | -                 | -                     |
| <b>Cobertura de los flujos de efectivo</b>                                                                 |                   |                       |
| Ganancias (pérdidas) por valoración                                                                        | (88.428)          | 264.967               |
| Importe bruto de las ganancias (pérdidas) por valoración                                                   | (88.428)          | 264.967               |
| Efecto fiscal                                                                                              | -                 | -                     |
| Importes transferidos a la cuenta de pérdidas y ganancias                                                  | (38.253)          | 2.143                 |
| Otras reclasificaciones                                                                                    | -                 | -                     |
| Importes repercutidos a la cuenta de pasivo en el periodo                                                  | 126.681           | (267.110)             |
| <b>Total ingresos y gastos reconocidos por coberturas contables</b>                                        | -                 | -                     |
| <b>Otros ingresos/ganancias y gastos/pérdidas reconocidos</b>                                              |                   |                       |
| Importe de otros ingresos/ganancias y gastos/pérdidas reconocidos directamente en el balance en el periodo | -                 | -                     |
| Importe bruto de las ganancias (pérdidas) por valoración                                                   | -                 | -                     |
| Efecto fiscal                                                                                              | -                 | -                     |
| Importes transferidos a la cuenta de pérdidas y ganancias                                                  | -                 | -                     |
| Importes repercutidos a la cuenta de pasivo en el periodo                                                  | -                 | -                     |
| <b>Total ingresos y gastos reconocidos por otros ingresos/ganancias</b>                                    | -                 | -                     |
| <b>TOTAL DE INGRESOS Y GASTOS RECONOCIDOS</b>                                                              | -                 | -                     |

(\*) Se presenta, única y exclusivamente, a efectos comparativos.

Las Notas 1 a 15 y el Anexo descritos en la Memoria adjunta forman parte integrante del estado de ingresos y gastos reconocidos del ejercicio 2023.

## BBVA RMBS 20 Fondo de Titulización

Memoria correspondiente al  
ejercicio anual terminado el  
31 de diciembre de 2023

### 1. Reseña del Fondo

BBVA RMBS 20 Fondo de Titulización (en adelante el Fondo) se constituyó mediante escritura pública el 14 de junio de 2021, agrupando Certificados de Transmisión de Hipoteca por importe de 2.499.864 miles de euros. Con la misma fecha se procedió a la emisión de Bonos de Titulización, por importe de 2.500.000 miles de euros, siendo la fecha de desembolso que marca el inicio del devengo de los intereses de los Bonos el 17 de junio de 2021.

Con fecha 10 de junio de 2021, la Comisión Nacional del Mercado de Valores inscribió en sus registros el folleto informativo de constitución del Fondo y de emisión de los Bonos.

El Fondo constituye un patrimonio separado y cerrado, carente de personalidad jurídica, que está integrado, en cuanto a su activo, por los Certificados de Transmisión de Hipoteca, que agrupa en el momento de constitución (o a lo largo de su vida en caso de sustitución), y la Cuenta de Tesorería (incluido el Fondo de Reserva), y en cuanto a su pasivo, por los Bonos de Titulización que emite, el Préstamo para Gastos Iniciales y el Préstamo Subordinado.

Europea de Titulización, S.A., Sociedad Gestora de Fondos de Titulización, tiene a su cargo la administración y representación legal del Fondo. Asimismo, de conformidad con la normativa legal aplicable, le corresponde en calidad de gestora de negocios ajenos, la representación y defensa de los intereses de los titulares de los Bonos emitidos con cargo al Fondo y de los restantes acreedores del mismo. Europea de Titulización, S.A., Sociedad Gestora de Fondos de Titulización (en adelante la "Sociedad Gestora") figura inscrita en el registro especial de la Comisión Nacional del Mercado de Valores con el número 2.

La gestión y administración de los Derechos de Crédito corresponde a la sociedad cedente de los mismos, Banco Bilbao Vizcaya Argentaria S.A. (en adelante "BBVA"), (la "Entidad Cedente"). La Entidad Cedente no asume ninguna responsabilidad por el impago de dichos préstamos, obteniendo por dicha gestión una contraprestación trimestral. Asimismo, la Entidad Cedente obtendrá una cantidad variable y subordinada que se devengará trimestralmente igual a la diferencia entre los ingresos y gastos del Fondo. En el caso de que dicha diferencia entre los ingresos y gastos fuese negativa, se repercutirá de acuerdo a lo indicado en la Nota 3-g.

La entidad depositaria de los Certificados de Transmisión de Hipoteca es la Entidad Cedente.

La cuenta de tesorería del Fondo se deposita en BBVA, S.A. (véase Nota 6) y BBVA, S.A. concedió dos préstamos subordinados al Fondo (véase Nota 8). Adicionalmente, el Fondo tiene contratado un derivado de cobertura con BBVA, S.A. (véase Nota 13).

### 2. Bases de presentación de las cuentas anuales

Con fecha 1 de mayo de 2016 entró en vigor la Circular 2/2016, de 20 de abril, de la Comisión Nacional del Mercado de Valores, sobre normas contables, cuentas anuales, estados financieros públicos y estados reservados de información estadística de los fondos de titulización, que desarrolla el contenido, forma y demás condiciones de elaboración y publicación de las obligaciones de información financiera y contable que establece la Ley 5/2015, de 27 de abril, derogando la Circular 2/2009 de 25 de marzo de la Comisión Nacional del Mercado de Valores.

**a) Imagen fiel**

Las Cuentas Anuales comprenden el balance, la cuenta de pérdidas y ganancias, el estado de ingresos y gastos reconocidos, el estado de flujos de efectivo y la memoria, de la que forman parte los estados financieros públicos S.05.1, S.05.2, S.05.3, S.05.5 y el apartado correspondiente a las notas explicativas del estado S.06, adjuntos en el Anexo. Las cuentas anuales se han preparado a partir de los registros contables que del Fondo mantiene su Sociedad Gestora y se formulan de acuerdo con el marco normativo de información financiera que resulta de aplicación al Fondo, que es el establecido en la Circular 2/2016, de 20 de abril, de la Comisión Nacional del Mercado de Valores, de forma que muestran la imagen fiel de la situación financiera del Fondo al 31 de diciembre de 2023 y de los resultados de sus operaciones y de los flujos de efectivo que se han generado durante el ejercicio terminado en esa fecha.

Las cuentas anuales del Fondo han sido formuladas y aprobadas por los Administradores de su Sociedad Gestora, en su reunión celebrada el 21 de marzo de 2024.

Considerando la magnitud de las cifras que aparecen en estas cuentas anuales, los Administradores de la Sociedad Gestora del Fondo han formulado las mismas incluyendo los valores expresados en miles de euros.

**b) Principios contables no obligatorios aplicados**

Los Administradores de la Sociedad Gestora del Fondo han formulado estas cuentas anuales teniendo en consideración los principios contables y las normas contables de aplicación obligatoria que tienen un efecto significativo en las mismas. No existe ningún principio contable o criterio de valoración que, siendo obligatorio, haya dejado de aplicarse. Adicionalmente, no se han aplicado principios contables no obligatorios.

**c) Aspectos críticos de la valoración y estimación de la incertidumbre**

Los resultados son sensibles a los principios y políticas contables, criterios de valoración y estimaciones seguidos por los Administradores de la Sociedad Gestora del Fondo para la elaboración de las cuentas anuales. Los principales principios y políticas contables y criterios de valoración se indican en la Nota 3.

En la elaboración de las cuentas anuales del Fondo se han utilizado, ocasionalmente, estimaciones realizadas por los Administradores de la Sociedad Gestora para cuantificar algunos de los activos, pasivos, ingresos y gastos que figuran registrados en ellas. Básicamente, estas estimaciones se refieren a la evaluación de posibles pérdidas por deterioro que, en su caso, puedan tener determinados activos (véanse Notas 3-c y 4), al valor razonable de determinados instrumentos financieros y a la cancelación anticipada, en su caso. A pesar de que estas estimaciones se han realizado sobre la base de la mejor información disponible al cierre del ejercicio 2023, es posible que acontecimientos que puedan tener lugar en el futuro obliguen a modificarlas (al alza o a la baja) en los próximos ejercicios, lo que se realizaría, en su caso, de forma prospectiva, de acuerdo con la normativa contable en vigor.

**d) Comparación de la información**

Los Administradores de la Sociedad Gestora del Fondo presentan, a efectos comparativos, con cada una de las cifras que se desglosan en las presentes cuentas anuales, además de las cifras del ejercicio 2023, las correspondientes al ejercicio anterior tal y como se establece en el apartado 7 de la Norma 28ª de la Circular 2/2016, de 20 de abril, por lo que, la información contenida en esta memoria del ejercicio 2022 se presenta exclusivamente, a efectos comparativos con la información relativa al ejercicio 2023.

**e) Agrupación de partidas**

Determinadas partidas del balance, de la cuenta de pérdidas y ganancias, del estado de flujos de efectivo y del estado de ingresos y gastos reconocidos se presentan de forma agrupada para facilitar su comprensión, si bien, en determinados casos, se ha incluido la información desagregada en las correspondientes notas de la memoria.

**f) Corrección de errores**

En la elaboración de estas cuentas anuales no se ha puesto de manifiesto ningún error significativo que haya supuesto la reexpresión de los importes incluidos en las cuentas anuales del ejercicio 2022.

**g) Cambios en criterios contables**

Durante el ejercicio 2023 no se han producido cambios de criterios contables significativos respecto a los criterios aplicados en el ejercicio 2022.

**h) Impacto medioambiental**

Dada la actividad a la que se dedica el Fondo, éste no tiene responsabilidades, gastos, activos, ni provisiones o contingencias de carácter medioambiental que pudieran ser significativos en relación con la situación financiera y los resultados del mismo. Por este motivo, no se incluyen desgloses específicos en la presente memoria respecto a información de cuestiones medioambientales.

**i) Empresa en funcionamiento**

Los Administradores han considerado que la gestión del Fondo continuará en un futuro previsible, por lo que la aplicación de los principios y criterios contables no tiene el propósito de determinar el valor del patrimonio neto a efectos de su transmisión global o parcial, ni el importe resultante en caso de su liquidación total. Asimismo, dada la naturaleza de los activos y pasivos del Fondo, no se espera que se produzcan diferencias significativas cuando se efectúe la liquidación de los mismos.

**j) Hechos posteriores**

Con posterioridad al cierre del ejercicio 2023, y hasta la formulación de estas cuentas anuales, no se ha producido ningún hecho significativo no descrito en las restantes notas de esta memoria que tenga un efecto significativo en dichas cuentas anuales.

**3. Normas de registro y valoración**

En la elaboración de las cuentas anuales del Fondo, correspondientes al ejercicio 2023, se han aplicado los siguientes principios, políticas contables y criterios de valoración, de acuerdo con lo establecido en la Circular 2/2016, de 20 de abril:

**a) Definición y clasificación de los instrumentos financieros a efectos de su presentación y valoración***i. Definición*

Un “instrumento financiero” es un contrato que da lugar a un activo financiero en una entidad y, simultáneamente, a un pasivo financiero o instrumento de capital en otra entidad.

Un “derivado financiero” es un instrumento financiero cuyo valor cambia como respuesta a los cambios en una variable observable de mercado (tal como un tipo de interés, de cambio, el precio de un instrumento financiero o un índice de mercado, incluyendo las calificaciones crediticias), cuya inversión inicial es muy pequeña en relación a otros instrumentos financieros con respuesta similar a los cambios en las condiciones de mercado que se liquida, generalmente, en una fecha futura.

*ii. Clasificación de los activos financieros*

Los activos financieros se desglosan, a efectos de su presentación y valoración, en los siguientes epígrafes del balance:

- Efectivo y otros activos líquidos equivalentes: este epígrafe incluye las cuentas corrientes mantenidas por el Fondo en instituciones financieras, para poder desarrollar su actividad, que incluyen, en su caso, el fondo de reserva mantenido por el Fondo para hacer frente a sus obligaciones de pago.
- Activos titulizados: incluye los activos cedidos al Fondo como consecuencia del proceso de titulización y se clasifican, a efectos de su valoración, como "Préstamos y partidas a cobrar".
- Derivados de cobertura: incluye, en su caso, el valor razonable, a favor del Fondo, de los derivados designados como instrumentos de cobertura en coberturas contables.
- Deudores y otras cuentas a cobrar: recoge, en su caso, la totalidad de los activos titulizados y cuentas deudoras que por cualquier concepto, diferente de los anteriores, ostente el Fondo frente a terceros. La totalidad de los deudores se clasifican, a efectos de su valoración, como "Préstamos y partidas a cobrar".

*iii. Clasificación de los pasivos financieros*

Los pasivos financieros se desglosan, a efectos de su presentación y valoración, en los siguientes epígrafes del balance:

- Obligaciones y otros valores negociables: incluye, en su caso, las obligaciones, bonos y pagarés emitidos por el Fondo, con el fin de financiar la adquisición de sus activos financieros. Se clasifican, a efectos de su valoración, como "Débitos y partidas a pagar".
- Deudas con entidades de crédito: incluye, en su caso, las deudas contraídas con entidades de crédito, con el fin de financiar su actividad y se clasifican, a efectos de valoración, como "Débitos y partidas a pagar".
- Derivados de cobertura: incluye, en su caso, el valor razonable, en contra del Fondo, de los derivados designados como instrumentos de cobertura en coberturas contables.
- Acreedores y otras cuentas a pagar: recoge, en su caso, la totalidad de las cuentas a pagar y débitos, que no deban ser clasificados en otros epígrafes. Se clasifican, a efectos de su valoración, como "Débitos y partidas a pagar".

**b) Reconocimiento y valoración de los activos y pasivos financieros***i. Reconocimiento y valoración de los activos financieros*

Los activos financieros clasificados, a efectos de su valoración, como "Préstamos y partidas a cobrar" se valoran, inicialmente, por su "valor razonable" (que salvo evidencia en contrario será el precio de la transacción), incluyendo los costes de transacción directamente atribuibles a la operación. Posteriormente, dichos activos se valoran por su coste amortizado, contabilizándose los intereses devengados en el epígrafe "Intereses y rendimientos asimilados" de la cuenta de pérdidas y ganancias mediante el método del tipo de interés efectivo. No obstante, aquellas partidas cuyo importe se espera recibir en un plazo no superior a tres meses se valoran a su valor nominal, siempre y cuando, el efecto de no actualizar los flujos de efectivo sea totalmente inmaterial.



*ii. Reconocimiento y valoración de los pasivos financieros*

Los pasivos financieros clasificados, a efectos de su valoración, como “Débitos y partidas a pagar”, se valoran, inicialmente, por su “valor razonable” (que salvo evidencia en contrario será el precio de la transacción) incluyendo los costes de transacción directamente atribuibles a la operación. Posteriormente, dichos pasivos se valoran por su coste amortizado, contabilizándose los intereses devengados en el epígrafe “Intereses y cargas asimilados” de la cuenta de pérdidas y ganancias mediante el método del tipo de interés efectivo. No obstante, aquellas partidas cuyo importe se espera pagar en un plazo inferior a tres meses se valoran a su valor nominal, siempre y cuando, el efecto de no actualizar los flujos de efectivo sea totalmente inmaterial.

Se considerarán, en su caso, costes directamente atribuibles a las emisiones los costes de dirección y aseguramiento de la emisión, la comisión inicial de la Sociedad Gestora si hubiere, las tasas del Órgano Regulador, los costes de registro de los folletos de emisión y los costes derivados de la admisión a negociación de los valores emitidos, entre otros.

*iii. Operaciones de cobertura*

El Fondo utiliza, en su caso, los derivados financieros para la gestión de los riesgos de sus activos y pasivos (“derivados de cobertura”).

Para que un derivado financiero se considere de cobertura, necesariamente tiene que:

1. Cubrir uno de los siguientes tipos de riesgo:
  - a. De variaciones en el valor razonable de los activos y pasivos debidas a oscilaciones, entre otras, en el tipo de interés y/o tipo de cambio al que se encuentre sujeto la posición o saldo a cubrir (“cobertura de valores razonables”);
  - b. De alteraciones en los flujos de efectivo estimados con origen en los activos y pasivos financieros, compromisos y transacciones altamente probables que se prevea llevar a cabo (“cobertura de flujos de efectivo”).
2. Eliminar eficazmente algún riesgo inherente al elemento o posición cubierto durante todo el plazo previsto de cobertura, lo que implica que:
  - a. En el momento de la contratación de la cobertura se espera que, en condiciones normales, ésta actúe con un alto grado de eficacia (“eficacia prospectiva”).
  - b. Exista una evidencia suficiente de que la cobertura fue realmente eficaz durante toda la vida del elemento o posición cubierto (“eficacia retrospectiva”).
3. Haberse documentado adecuadamente que la contratación del derivado financiero tuvo lugar específicamente para servir de cobertura de determinados saldos o transacciones y la forma en que se pensaba conseguir y medir esa cobertura siempre que esta forma sea coherente con la gestión de los riesgos propios que lleva a cabo el Fondo.

Las operaciones de cobertura realizadas por el Fondo corresponden, en su caso, a coberturas de flujos de efectivo. Por lo que respecta a las diferencias de valoración de las coberturas de los flujos de efectivo, la parte eficaz de la variación del valor del instrumento de cobertura se registra transitoriamente en el epígrafe “Ajustes repercutidos en el balance de ingresos y gastos reconocidos” del pasivo del balance, hasta el momento en que ocurran las transacciones previstas; registrándose entonces en la cuenta de pérdidas y ganancias. La variación de valor de los derivados de cobertura por la parte ineficaz de la misma se registra directamente en la cuenta de pérdidas y ganancias.

Si un derivado asignado como de cobertura, bien por su finalización, por su ineffectividad o por cualquier otra causa, no cumple los requisitos indicados anteriormente, a efectos contables, dicho derivado pasa a ser considerado como un “derivado de negociación”.

Cuando se interrumpe la “cobertura de flujos de efectivo”, el resultado acumulado del instrumento de cobertura, reconocido en el epígrafe “Ajustes repercutidos en el balance de ingresos y gastos reconocidos – Coberturas de flujos de efectivo” del pasivo del balance (mientras la cobertura era efectiva), se continuará reconociendo en dicho epígrafe hasta que la transacción cubierta ocurra, momento en el que se registrará en resultados; salvo que se prevea que no se va a realizar la transacción, en cuyo caso se registran inmediatamente en resultados.

La eficacia de la cobertura de los derivados de cobertura queda establecida por medio de los análisis de efectividad realizados conforme a la metodología de comparación, para verificar que los cambios producidos por la variación en el valor razonable o en los flujos de efectivo entre el instrumento de cobertura y el elemento cubierto se mantiene en los parámetros razonables a lo largo de la vida de las operaciones, cumpliendo así las previsiones establecidas en el momento de la contratación.

La fuente de riesgo de modelo más importante en los derivados proviene de la estimación de la correlación entre probabilidades de impago. El Credit Valuation Adjustment (CVA) es un ajuste a la valoración como consecuencia del riesgo asociado a la exposición crediticia que se asume con cada contrapartida. Por otro lado, el Debit Valuation Adjustment (DVA) es un ajuste como consecuencia del riesgo propio del Fondo que asumen sus contrapartidas.

Como norma general, el cálculo de CVA es el producto de la exposición esperada positiva por la probabilidad de incumplimiento, multiplicando el resultado por la severidad, es decir, por la pérdida estimada en caso de incumplimiento de la contraparte. Análogamente, el DVA se calcula como el producto de la exposición esperada negativa por las probabilidades de incumplimiento y multiplicando el resultado por la severidad de los activos del Fondo. Ambos cálculos están realizados sobre todo el periodo de la exposición potencial.

Dado que el riesgo de crédito propio (DVA) se está incorporando en el nocional del swap, no ha sido preciso ningún ajuste adicional por dicho concepto.

En relación con el CVA, dicho riesgo de contraparte se ve atenuado por la exigencia de constitución de depósitos de garantía u otro tipo de colateral en el supuesto de que se incumplan niveles mínimos de rating de las contrapartes, con lo que el impacto de considerar dicho aspecto no ha sido significativo.

#### *iv. Registro de resultados*

Como norma general, las variaciones en el valor razonable de los activos y pasivos financieros se registran con contrapartida en la cuenta de pérdidas y ganancias; diferenciando entre las que tienen su origen en el devengo de intereses y conceptos asimilados (que se registran en los capítulos “Intereses y rendimientos asimilados” o “Intereses y cargas asimiladas”, según proceda); y las que correspondan a otras causas, que se registran, por su importe neto, en el capítulo “Resultado de Operaciones Financieras” de dicha cuenta de pérdidas y ganancias.

El reconocimiento en la cuenta de pérdidas y ganancias del devengo de intereses se interrumpe para todos los instrumentos de deuda calificados individualmente como dudosos.

#### *v. Valor razonable de los activos y pasivos financieros*

Dada la naturaleza y composición de los activos y pasivos financieros del Fondo, excluidos los derivados financieros cuya descripción se detalla en el apartado iii. de esta Nota, los vencimientos residuales de aquellos activos y pasivos financieros remunerados, en su caso, a tipo fijo, así como la desviación porcentual existente con respecto a los tipos de interés actuales de mercado, el valor razonable de los activos y de los pasivos financieros del Fondo al 31 de diciembre de 2023 y 2022 no difiere significativamente de sus correspondientes valores en libros a dichas fechas.

**c) Deterioro del valor de los activos financieros***i. Definición*

Un activo financiero se considera deteriorado (y, consecuentemente, se corrige su valor en libros para reflejar el efecto de su deterioro) cuando existe una evidencia objetiva de que se ha producido un evento, o el efecto combinado de varios de ellos, que dan lugar a un impacto negativo en los flujos de efectivo futuros que se estimaron en el momento de formalizarse la transacción.

En la estimación de los flujos de efectivo futuros de instrumentos que cuenten con garantías reales, siempre que éstas se hayan considerado en la cesión del instrumento o figuren en la información facilitada a los titulares de los pasivos emitidos por el Fondo, se tendrán en cuenta los flujos que se obtendrían de su realización menos el importe de los costes necesarios para su obtención y posterior venta, con independencia de la probabilidad de la ejecución de la garantía.

Como criterio general, la corrección del valor en libros de los instrumentos financieros, por causa de su deterioro, se efectúa con cargo a la cuenta de pérdidas y ganancias del periodo en el que tal deterioro se manifiesta, utilizando una contrapartida compensadora para corregir el valor de los activos. Las recuperaciones de las pérdidas por deterioro previamente registradas, en caso de producirse, se reconocen en la cuenta de pérdidas y ganancias del periodo en el que el deterioro deja de existir o se reduce y tendrán como límite el valor en libros del instrumento financiero que estaría reconocido en la fecha de reversión si no se hubiese registrado el deterioro del valor.

Cuando se considera remota la recuperación de cualquier importe registrado, éste se da de baja del balance, sin perjuicio de las actuaciones que pueda llevar a cabo el Fondo para intentar conseguir su cobro hasta tanto no se hayan extinguido definitivamente sus derechos; sea por prescripción, condonación u otras causas.

De acuerdo con lo previsto en la Circular 2/2016, de 20 de abril, en el cálculo de las pérdidas por deterioro de un grupo de activos financieros se prevé la posibilidad de utilizar modelos basados en métodos estadísticos. En este sentido, la Sociedad Gestora del Fondo considera que la metodología más representativa para la estimación del deterioro de los activos financieros del Fondo teniendo en cuenta las características de dichos activos es la basada en la estimación de los porcentajes de deterioro, de acuerdo con la antigüedad de la deuda vencida e impagada y con el calendario previsto en la Norma 13ª de la Circular 2/2016, de 20 de abril de la Comisión Nacional del Mercado de Valores.

*ii. Instrumentos de deuda valorados a su coste amortizado*

El importe de las pérdidas por deterioro experimentadas por estos instrumentos coincide con la diferencia entre sus respectivos valores en libros y los valores actuales de sus flujos de efectivo futuros previstos, y se presentan minorando los saldos de los activos que corrigen.

El proceso de evaluación de las posibles pérdidas por deterioro de estos activos se lleva a cabo individualmente para todos los instrumentos de deuda.

**d) Periodificaciones (activo y pasivo)**

En el caso del activo, corresponden, en su caso, a las comisiones pagadas por anticipado, en concepto de gestión del Fondo y de administración de los activos o de los bonos emitidos que estén pendientes de devengo.

En el caso del pasivo, corresponden, en su caso, a las comisiones de gestión del Fondo y de administración de los activos titulizados o de los bonos emitidos, así como la remuneración variable correspondiente a la Entidad Cedente, devengadas en el periodo al que se refiere el balance y que se encuentran pendientes de pago a dicha fecha.

Asimismo, estos epígrafes del balance incluirán, en su caso, gastos e ingresos de diversa naturaleza devengados en el periodo y pendientes de pago o cobro, respectivamente.

**e) Reconocimiento de ingresos y gastos**

Seguidamente se resumen los criterios más significativos utilizados por el Fondo, para el reconocimiento de sus ingresos y gastos:

*i. Ingresos y gastos por intereses*

Con carácter general, los ingresos y gastos por intereses se reconocen contablemente en los capítulos "Intereses y rendimientos asimilados" e "Intereses y cargas asimilados" de la cuenta de pérdidas y ganancias, respectivamente, en función de su periodo de devengo, por aplicación del método del tipo de interés efectivo, a excepción de los intereses correspondientes a inversiones dudosas, morosas o en litigio, que se registran en el momento efectivo del cobro.

*ii. Ingresos y gastos no financieros*

Se reconocen contablemente de acuerdo con el criterio de devengo.

*iii. Comisiones, honorarios y conceptos asimilados*

Estos ingresos y gastos se reconocen en la cuenta de pérdidas y ganancias con criterios distintos, según sea su naturaleza. Los más significativos son:

- Las comisiones variables vinculadas al servicio de intermediación financiera por parte de la Entidad Cedente se describen en el apartado f. de esta Nota.
- Los que tienen su origen en transacciones o servicios, tales como los prestados por la Sociedad Gestora, que se prolongan en el tiempo, se diferencian durante la vida de tales transacciones o servicios.
- Los que surgen en la prestación de un servicio que se ejecuta en un acto singular, se reconocen cuando se realiza el acto singular que los origina.
- Los vinculados a activos y pasivos financieros valorados a su valor razonable con cambios en pérdidas y ganancias, se reconocen en el momento de su cobro.

**f) Remuneración variable**

La remuneración variable como consecuencia de la intermediación financiera se determina como la diferencia positiva, si la hubiese, entre los ingresos y los gastos, incluidas las pérdidas de ejercicios anteriores, si las hubiese, devengados por el Fondo de acuerdo al cierre de su contabilidad, que incluyen, entre otros, las pérdidas por deterioro y sus reversiones y cualquier otro rendimiento o retribución devengado en el periodo, distinto de esta remuneración variable a percibir por la Entidad Cedente, u otro beneficiario, de acuerdo con la documentación constitutiva del Fondo. Se exceptúan de dicha diferencia la propia remuneración variable y el gasto por impuesto sobre beneficios, en su caso.

Cuando la diferencia obtenida entre los ingresos y gastos devengados sea positiva, se utilizará en primer lugar, para detraer, en su caso, las pérdidas de periodos anteriores que hubieran sido repercutidas a los pasivos del Fondo. Si tras la detracción, continúan existiendo pasivos corregidos por imputación de pérdidas, no se procederá a registrar remuneración variable alguna. En consecuencia, sólo se producirá el devengo y registro de la remuneración variable cuando no existan pasivos corregidos por imputación de pérdidas.

**g) Repercusión de pérdidas**

Cuando la diferencia obtenida entre los ingresos y gastos devengados, conforme al apartado f) anterior, sea negativa, se repercute a los pasivos emitidos por el Fondo, a través de la cuenta correctora de pasivo "Correcciones de valor por repercusión de pérdidas" del pasivo del balance, registrándose un ingreso en el epígrafe "Repercusión de pérdidas (ganancias)" de la cuenta de pérdidas y ganancias (véase Nota 1). Dicha repercusión se realiza comenzando por la cuenta de periodificación de la comisión variable, devengada y no liquidada en periodos anteriores, y continuando por el pasivo más subordinado, teniendo en cuenta el orden inverso de prelación de pagos establecido contractualmente para cada fecha de pago.

**h) Impuesto sobre Beneficios**

El Fondo tributa en el régimen general del Impuesto sobre Sociedades de acuerdo con lo dispuesto por la Ley 27/2014, de 27 de noviembre, que establece el tipo de gravamen general del Impuesto sobre Sociedades en el 25%.

El gasto o ingreso por impuesto sobre beneficios comprende la parte relativa al gasto o ingreso por el impuesto corriente y la parte correspondiente al gasto o ingreso por el impuesto diferido, en su caso.

Dado que en el ejercicio 2023 y 2022 se han equilibrado los ingresos y los gastos del Fondo, no procede liquidar cuota alguna por el Impuesto sobre Beneficios (véase Nota 12).

El gasto o ingreso por impuesto diferido, en caso de que exista, se corresponde con el reconocimiento y la cancelación de los activos y pasivos por impuesto diferido, que surgen de las diferencias temporarias originadas por la diferente valoración, contable y fiscal, de los activos y pasivos del Fondo. Las diferencias temporarias imponibles dan lugar a pasivos por impuesto diferido, mientras que las diferencias temporarias deducibles y los créditos por deducciones y ventajas fiscales que queden pendientes de aplicar fiscalmente dan lugar a activos por impuesto diferido. Los activos y pasivos por impuestos diferidos, originados por operaciones con cargos o abonos directos en el capítulo "Ajustes repercutidos en el balance de ingresos y gastos reconocidos" del pasivo del balance, se contabilizan, en su caso, también con contrapartida en dicho capítulo.

La cuantificación y valoración de dichos activos y pasivos se realizará considerando los tipos de gravamen esperados en el momento de su reversión, según la normativa que esté vigente o aprobada y pendiente de publicación en la fecha de cierre del ejercicio, y de acuerdo con la forma en que racionalmente se prevea recuperar o pagar el activo o el pasivo.

Conforme a la normativa reguladora (artículo 15 de la Ley 5/2015, de 27 de abril) el valor patrimonial del Fondo ha de ser nulo, por lo que los Administradores de la Sociedad Gestora estiman que la liquidación de cualquier diferencia de naturaleza temporaria, tanto activa como pasiva, es remota, con lo que, en función de lo previsto en la normativa contable vigente, no se registran activos ni pasivos diferidos.

**i) Transacciones en moneda extranjera**

La moneda funcional del Fondo es el Euro. Al 31 de diciembre de 2023 y 2022, el Fondo no tenía elementos de activo y de pasivo expresados en moneda extranjera.

**j) Baja del balance de los activos y pasivos financieros**

Los activos financieros solo se dan de baja del balance cuando se han extinguido los flujos de efectivo que generan o cuando se han transferido sustancialmente a terceros los riesgos y beneficios que llevan implícitos. Similarmente, los pasivos financieros solo se dan de baja de dicho balance cuando se han extinguido las obligaciones que generan o cuando se adquieren (bien con la intención de cancelarlos, bien con la intención de recolocarlos de nuevo).

**k) Compensación de saldos**

Se compensan entre sí –y, consecuentemente, se presentan en el balance por su importe neto– los saldos deudores y acreedores con origen en transacciones que, contractualmente o por imperativo de una norma legal, contemplan la posibilidad de compensación; teniendo la intención de liquidarlos por su importe neto o de realizar el activo y proceder al pago del pasivo de forma simultánea y en los que una de las partes contratantes sea una entidad financiera.

**l) Estados de flujos de efectivo**

En los estados de flujos de efectivo se utilizan las siguientes expresiones:

- Flujos de efectivo: entradas y salidas de dinero en efectivo y de sus equivalentes; entendiéndose por éstos las inversiones a corto plazo de gran liquidez y bajo riesgo de alteraciones en su valor.
- Actividades de explotación: son aquellas que constituyen la principal fuente de los ingresos ordinarios del Fondo, así como otras actividades que no pueden ser calificadas como de inversión o de financiación.
- Actividades de inversión y financiación: las de adquisición, enajenación o disposición por otros medios de activos a largo plazo y otras inversiones no incluidas en el efectivo y sus equivalentes, así como aquellas actividades que producen cambios en el tamaño y composición de los activos y pasivos que no forman parte de las actividades de explotación.

A efectos de la elaboración de los estados de flujos de efectivo, se han considerado como “efectivo o equivalentes de efectivo” aquellas inversiones a corto plazo de gran liquidez y con bajo riesgo a cambios en su valor. De esta manera, el Fondo considera efectivo o equivalentes de efectivo al saldo mantenido en cuentas corrientes, que se encuentra registrado en el epígrafe “Efectivo y otros activos líquidos equivalentes – Tesorería” del activo de los balances.

**m) Estados de ingresos y gastos reconocidos**

Estos estados recogen los ingresos y gastos generados por el Fondo que, de acuerdo con lo dispuesto en la normativa vigente, han sido registrados directamente en el capítulo “Ajustes repercutidos en balance de ingresos y gastos reconocidos” del pasivo del balance.

Por tanto, en este estado se presentan, en su caso:

- a) Los ingresos y gastos que, según lo requerido por las normas de valoración, deban imputarse directamente al pasivo del balance.
- b) Las transferencias realizadas, en su caso, a la cuenta de pérdidas y ganancias, según lo dispuesto en las normas de valoración adoptadas.
- c) El efecto impositivo correspondiente, en su caso, a los apartados a) y b) anteriores.
- d) El importe neto repercutido en el periodo a las cuentas correspondientes de pasivo, de forma que el total de ingresos y gastos reconocidos sea nulo.

**n) Clasificación de activos y pasivos – Corriente y no corriente**

Son activos y pasivos corrientes aquellos elementos cuyo vencimiento total o parcial, o realización se estima que se produzca en el plazo máximo de un año desde la fecha de cierre de balance, clasificándose en caso contrario como no corriente.

**4. Activos titulizados**

Los Derechos de Crédito que la Sociedad Gestora, en nombre y representación del Fondo, adquirió en virtud de la escritura de fecha 14 de junio de 2021 integran derechos de crédito procedentes de préstamos hipotecarios de titularidad de BBVA concedidos a personas físicas de nacionalidad española o extranjeros residentes en España con garantía de hipoteca inmobiliaria de primer rango, sobre viviendas terminadas situadas en España. La adquisición de los préstamos hipotecarios se instrumenta mediante Certificados de Transmisión de Hipoteca suscritos por el Fondo, representando cada uno de ellos una participación en el 100% del principal y de los intereses devengados por los préstamos en los que tienen su origen.

La cesión es plena e incondicional y se realiza por la totalidad del plazo remanente hasta el total vencimiento de los activos titulizados.

El movimiento del saldo de activos titulizados, incluyendo activos dudosos y no dudosos, se muestra a continuación:

|                                              | Miles de Euros      |                  |                  |
|----------------------------------------------|---------------------|------------------|------------------|
|                                              | Activos titulizados |                  |                  |
|                                              | Activo No Corriente | Activo Corriente | Total            |
| Saldos a 1 de enero de 2022                  | 2.297.680           | 90.871           | 2.388.551        |
| Amortizaciones (**)                          | -                   | (245.231)        | (245.231)        |
| Traspaso a activo corriente                  | (231.267)           | 231.267          | -                |
| <b>Saldos al 31 de diciembre de 2022(*)</b>  | <b>2.066.413</b>    | <b>76.907</b>    | <b>2.143.320</b> |
| Amortizaciones (**)                          | -                   | (214.023)        | (214.023)        |
| Fallidos                                     | -                   | (498)            | (498)            |
| Traspaso a activo corriente                  | (210.023)           | 210.023          | -                |
| <b>Saldos al 31 de diciembre de 2023 (*)</b> | <b>1.856.390</b>    | <b>72.409</b>    | <b>1.928.799</b> |

(\*) Incluye 30 y 6 miles de euros en concepto de intereses devengados por activos dudosos al 31 de diciembre de 2023 y 2022, respectivamente.

(\*\*) Incluye (24) y (5) miles de euros en concepto de variación de intereses devengados por activos dudosos de los ejercicios 2023 y 2022, respectivamente.

Al 31 de diciembre de 2023 existían activos titulizados clasificados como "Activos dudosos" por importe de 3.088 miles de euros (1.481 miles de euros al 31 de diciembre de 2022).

Durante el ejercicio 2023 la tasa de amortización anticipada de los activos titulizados ha sido del 6,77% (6,91% durante el ejercicio 2022). Siendo la tasa de amortización anticipada el cociente entre el importe amortizado anticipadamente durante los últimos doce meses anteriores a la fecha de cierre del periodo sobre el que se informa, y la diferencia entre el principal pendiente al inicio del periodo de los doce meses y el importe amortizado de forma ordinaria durante los últimos doce meses anteriores a la fecha de cierre del periodo sobre el que se informa.

El tipo de interés nominal anual medio ponderado de la cartera de activos titulizados durante el ejercicio 2023 es del 2,51% (1,48% durante el ejercicio 2022), siendo el tipo nominal máximo 11,15% y el mínimo 0,00%. El importe devengado en el ejercicio 2023 por este concepto ha ascendido a 51.148 miles de euros (33.708 miles de euros en el ejercicio 2022), que figuran registrados en el epígrafe "Intereses y rendimientos asimilados – activos titulizados" de la cuenta de pérdidas y ganancias, de los cuáles 35 miles de euros corresponden a intereses cobrados de activos titulizados que estaban clasificados como dudosos (6 miles de euros en el ejercicio 2022).

El desglose por vencimientos de los activos titulizados, en función del vencimiento final de las operaciones, al 31 de diciembre de 2023, sin considerar, en su caso, las correcciones de valor por deterioro de activos, los intereses vencidos e impagados y los intereses devengados (incluidos los de activos dudosos que ascienden a 30 miles de euros al 31 de diciembre de 2023), se muestra a continuación:

|                     | Miles de Euros |                  |                  |                  |                  |                   |                |           |
|---------------------|----------------|------------------|------------------|------------------|------------------|-------------------|----------------|-----------|
|                     | Hasta 1 año    | Entre 1 y 2 años | Entre 2 y 3 años | Entre 3 y 4 años | Entre 4 y 5 años | Entre 5 y 10 años | Más de 10 años | Total     |
| Activos titulizados | -              | 163              | 351              | 725              | 1.312            | 38.329            | 1.887.889      | 1.928.769 |

Por otro lado, el desglose por vencimientos de los activos titulizados, al 31 de diciembre de 2023, teniendo en cuenta el calendario de amortización de las operaciones, sin considerar, en su caso, el principal impagado, las correcciones de valor por deterioro de activos, los intereses vencidos e impagados y los intereses devengados, se muestra a continuación:

|                     | Miles de Euros |                  |                  |                  |                  |                   |                |           |
|---------------------|----------------|------------------|------------------|------------------|------------------|-------------------|----------------|-----------|
|                     | Hasta 1 año    | Entre 1 y 2 años | Entre 2 y 3 años | Entre 3 y 4 años | Entre 4 y 5 años | Entre 5 y 10 años | Más de 10 años | Total     |
| Activos titulizados | 72.101         | 75.333           | 77.123           | 78.204           | 79.359           | 409.790           | 1.136.582      | 1.928.492 |

De acuerdo con lo establecido en la escritura de constitución del Fondo, la Sociedad Gestora podrá liquidar de forma anticipada el Fondo en el caso de que el importe del saldo de los activos titulizados pendientes de amortización sea inferior a 249.986 miles de euros, equivalente al 10% del activo inicial del Fondo. De acuerdo con la estimación de amortizaciones previstas indicadas anteriormente, los Administradores de la Sociedad Gestora estiman que no se procederá a la liquidación anticipada del Fondo en el ejercicio 2024.

### Activos Impagados

La composición del saldo de los activos titulizados considerados como impagados, incluyendo aquellos préstamos dudosos que, habiéndose recuperado parte de lo impagado, aún tienen cuotas impagadas, al 31 de diciembre de 2023 y 2022, se muestra a continuación:

|                                                                    | Miles de Euros |            |
|--------------------------------------------------------------------|----------------|------------|
|                                                                    | 2023           | 2022       |
| Cuotas de principal vencidas y no cobradas de activos titulizados: |                |            |
| Con antigüedad de hasta tres meses (*)                             | 146            | 108        |
| Con antigüedad superior a tres meses (**)                          | 131            | 174        |
|                                                                    | 277            | 282        |
| Intereses vencidos y no cobrados:                                  |                |            |
| Con antigüedad de hasta tres meses (****)                          | 198            | 75         |
| Con antigüedad superior a tres meses (***)                         | 30             | 6          |
|                                                                    | 228            | 81         |
|                                                                    | <b>505</b>     | <b>363</b> |

(\*) Se incluyen dentro del epígrafe "Activos titulizados" del activo corriente del balance.

(\*\*) Se incluyen dentro del epígrafe "Activos financieros a corto plazo – Activos titulizados - Activos dudosos – principal" del activo corriente del balance.

(\*\*\*) Se incluyen dentro del epígrafe "Activos financieros a corto plazo – Activos titulizados – Activos dudosos – intereses" del activo del balance. Adicionalmente, se encuentran 52 y 14 miles de euros en concepto de intereses vencidos y no cobrados devengados a partir del cuarto mes desde la fecha del primer impago de su entrada en dudosos que se registran en cuentas fuera de balance, al 31 de diciembre de 2023 y 2022, respectivamente.

(\*\*\*\*) Se incluyen dentro del epígrafe "Activos financieros a corto plazo – Activos titulizados – Intereses vencidos e impagados" del activo del balance.



De estos impagos, durante el ejercicio 2023 se habían dejado de cobrar 713 miles de euros de principal (708 miles de euros durante el ejercicio 2022) y 930 miles de euros de intereses (283 miles de euros durante el ejercicio 2022). Con posterioridad al cierre del ejercicio y hasta la fecha de formulación de estas cuentas anuales, se han recuperado impagos por importe de 243 miles de euros (175 miles de euros en el ejercicio 2022), no habiéndose producido renegociaciones de las condiciones contractuales de estos préstamos.

A la fecha de formulación de estas cuentas anuales, la tasa de morosidad (entendida como el Saldo vivo de principal de activos titulizados en mora de más de 3 meses sobre el saldo vivo de principal del total de activos titulizados) asciende a un 0,15%. Asimismo, desde 31 de diciembre de 2023 hasta la fecha de formulación de estas cuentas anuales, no se han producido renegociaciones de los activos titulizados que a nivel global puedan tener un impacto significativo en las cuentas anuales del ejercicio 2023.

Adicionalmente, hay activos clasificados como dudosos al 31 de diciembre de 2023 por efecto arrastre de cuotas no vencidas por importe de 2.927 miles de euros (1.301 miles de euros al 31 de diciembre de 2022), que figuran registrados en el epígrafe "Activos financieros a largo plazo – Activos titulizados – Activos dudosos – principal" del activo no corriente del balance.

A continuación, se muestra el movimiento que se ha producido, durante los ejercicios 2023 y 2022, en el saldo de Activos dudosos:

|                                                          | Miles de Euros |              |
|----------------------------------------------------------|----------------|--------------|
|                                                          | 2023           | 2022         |
| Saldo al inicio del ejercicio                            | 1.481          | 265          |
| Entradas a activos dudosos durante el ejercicio          | 3.402          | 2.410        |
| Reclasificación a fallidos (dados de baja del balance)   | (502)          | -            |
| Recuperación en efectivo                                 | (259)          | (34)         |
| Regularización de cuotas no vencidas por efecto arrastre | (1.034)        | (1.160)      |
| Recuperación mediante adjudicación                       | -              | -            |
| <b>Saldo al cierre del ejercicio</b>                     | <b>3.088</b>   | <b>1.481</b> |

A continuación, se muestra el movimiento que se ha producido, durante los ejercicios 2023 y 2022, en el saldo de las correcciones de valor por deterioro de los activos titulizados, procedente en su totalidad de la aplicación del calendario de morosidad:

|                                                         | Miles de Euros |             |
|---------------------------------------------------------|----------------|-------------|
|                                                         | 2023           | 2022        |
| Saldos al inicio del ejercicio                          | (61)           | (5)         |
| Dotaciones con cargo a los resultados del ejercicio     | (100)          | (96)        |
| Recuperaciones con abono a los resultados del ejercicio | 67             | 40          |
| <b>Saldos al cierre del ejercicio</b>                   | <b>(94)</b>    | <b>(61)</b> |

Al 31 de diciembre de 2023 y 2022, las correcciones de valor por deterioro de los activos titulizados por aplicación del calendario de morosidad han sido de 94 y de 61 miles de euros, respectivamente.

A continuación, se muestra el movimiento que se ha producido, durante los ejercicios 2023 y 2022, en el saldo de préstamos fallidos que se dieron de baja del activo del balance como consecuencia de procesos de adjudicación, produciendo un gasto registrado en el epígrafe "Deterioro neto de activos titulizados" de la cuenta de pérdidas y ganancias:

|                                       | Miles de Euros |          |
|---------------------------------------|----------------|----------|
|                                       | 2023           | 2022     |
| Saldos al inicio del ejercicio        | -              | -        |
| Incremento de fallidos                | 522            | -        |
| Recuperación de fallidos              | -              | -        |
| <b>Saldos al cierre del ejercicio</b> | <b>522</b>     | <b>-</b> |

Este saldo total de fallidos al cierre del ejercicio de 2023 y 2022 está calculado sobre el total de los activos titulizados dados de baja del activo del balance por considerarse remota su recuperación.

## 5. Deudores y otras cuentas a cobrar

La composición del saldo de este epígrafe del activo del balance, al 31 de diciembre de 2023 y 2022, es la siguiente:

|                                                  | Miles de Euros |               |
|--------------------------------------------------|----------------|---------------|
|                                                  | 2023           | 2022          |
| Principal e intereses pendientes de liquidar (*) | 12.333         | 11.167        |
|                                                  | <b>12.333</b>  | <b>11.167</b> |

(\*) Importe de naturaleza transitoria liquidado en los primeros días de enero.

## 6. Efectivo y otros activos líquidos equivalentes – Tesorería

Su saldo corresponde a una cuenta financiera abierta a nombre del Fondo en BBVA, y a los intereses devengados y no cobrados (pagados) por la misma, por un importe total de 156.601 miles de euros al 31 de diciembre de 2023 (164.610 miles de euros al 31 de diciembre de 2022), incluyéndose el Fondo de Reserva constituido por el Fondo.

La Sociedad Gestora, en representación y por cuenta del Fondo, y BBVA celebrarán un contrato de apertura de cuenta (el “Contrato Cuenta de Tesorería”) en virtud del cual todas las cantidades que reciba el Fondo serán depositadas en una cuenta financiera en euros abierta a nombre del Fondo por la Sociedad Gestora en BBVA (la “Cuenta de Tesorería”).

BBVA abonará un tipo de interés nominal anual, variable trimestralmente y con liquidación trimestral, excepto para el primer periodo de devengo de intereses que tendrá la duración y liquidación de intereses correspondiente a la duración de este periodo, aplicable para cada periodo de devengo de intereses (diferente al Periodo de Devengo de Intereses establecido para los Bonos) por los saldos diarios positivos que resulten en la Cuenta de Tesorería, igual al mayor entre (i) el cero por ciento (0,00%) y (ii) el tipo de interés que resulte de disminuir (a) el Tipo de Interés de Referencia determinado para cada Periodo de Devengo de Intereses de los Bonos que coincida sustancialmente con cada periodo de devengo de intereses de la Cuenta de Tesorería, (b) en un margen del 0,10%, transformado a un tipo de interés sobre la base de años naturales (esto es, multiplicado por 365 o, si es bisiesto, por 366 y dividido entre 360).

Este contrato queda sujeto a determinadas actuaciones en el supuesto de que la calificación de BBVA o de la entidad sustituta en la que estuviera abierta la Cuenta de Tesorería, experimentara en cualquier momento de la vida de la Emisión de los Bonos un descenso en su calificación, situándose por debajo de A (low) según la calificación mínima de DBRS, por debajo de A- según la calificación a largo plazo de S&P o por debajo de BBB según la calificación de Scope.

Al 31 de diciembre de 2023, la calificación crediticia de dicha entidad cumplía lo indicado anteriormente.

La rentabilidad media de esta cuenta, durante el ejercicio 2023, ha sido del 3,19% anual (0,34% anual durante el ejercicio 2022). El importe devengado por este concepto, durante el ejercicio 2023 ha ascendido a 5.165 miles de euros (565 miles de euros durante el ejercicio 2022), que se incluyen en el saldo del epígrafe “Intereses y rendimientos asimilados – Otros activos financieros” de la cuenta de pérdidas y ganancias.

La Sociedad Gestora constituyó en la Fecha de Desembolso un fondo de reserva (el “Fondo de Reserva”) con cargo a la disposición de la totalidad del principal del Préstamo Subordinado y, posteriormente, en cada Fecha de Pago mantendrá su dotación en el importe del Fondo de Reserva Requerido, de acuerdo con el Orden de Prelación de Pagos.

Las características del Fondo de Reserva serán las siguientes:

- Importe del Fondo de Reserva
- 1. El Fondo de Reserva se constituirá en la Fecha de Desembolso por un importe de ciento veinticinco millones (125.000.000,00) de euros (el "Fondo de Reserva Inicial").
- 2. En cada Fecha de Pago, el Fondo de Reserva se dotará en el importe del Fondo de Reserva Requerido que se establece a continuación con cargo a los Fondos Disponibles de acuerdo con el Orden de Prelación de Pagos

El importe del Fondo de Reserva requerido en cada Fecha de Pago (el "Fondo de Reserva Requerido") será la menor de las siguientes cantidades:

- (i) Ciento veinticinco millones (125.000.000,00) de euros.
- (ii) La cantidad mayor entre:
  - a) El 10,00% del Saldo de Principal Pendiente de la Emisión de Bonos.
  - b) Sesenta y dos millones quinientos mil (62.500.000,00) euros.
- 3. No obstante, lo anterior, el Fondo de Reserva Requerido no se reducirá en la Fecha de Pago que corresponda y permanecerá en el importe del Fondo de Reserva Requerido en la Fecha de Pago precedente, cuando en la Fecha de Pago concorra cualquiera de las circunstancias siguientes:
  - i) Que, en la Fecha de Determinación precedente a la Fecha de Pago correspondiente, el importe a que ascienda el Saldo Vivo de los Préstamos Hipotecarios Morosos fuera superior al 1,00% del Saldo Vivo de los Préstamos Hipotecarios no Dudosos.
  - ii) Que el Fondo de Reserva no fuera dotado en el importe del Fondo de Reserva Requerido en la Fecha de Pago correspondiente.
  - iii) Que no hubieran transcurrido tres (3) años desde la fecha de constitución del Fondo.

- Rentabilidad

El importe de dicho Fondo de Reserva permanecerá depositado en la Cuenta de Tesorería, remunerada, en su caso, en los términos del Contrato Cuenta de Tesorería.

- Destino

El Fondo de Reserva se aplicará al cumplimiento de obligaciones de pago del Fondo en cada Fecha de Pago de acuerdo con el Orden de Prelación de Pagos (obligaciones en lugares del 1º al 4º, ambos incluidos –impuestos, gastos ordinarios y extraordinarios; en su caso, pagos correspondientes a la Permuta Financiera; pago de los intereses de los Bonos de la Serie A; y pago de la amortización de los Bonos de la Serie A-, mientras los Bonos de la Serie A no hayan sido amortizados en su totalidad y del 1º al 7º, ambos incluidos en caso contrario –impuestos, gastos ordinarios y extraordinarios; en su caso, pagos correspondientes a la Permuta Financiera; pago de los intereses de la Serie B; y pago de la amortización de la Serie B-) y en la liquidación del Fondo de acuerdo con el Orden de Prelación de Pagos de Liquidación.

El movimiento del Fondo de Reserva dotado y requerido en cada una de las fechas de pago durante el ejercicio 2023, así como el saldo de la cuenta de tesorería resultante en cada una de esas fechas, se muestran a continuación:

|                                                   | Miles de Euros             |                         |                                                         |
|---------------------------------------------------|----------------------------|-------------------------|---------------------------------------------------------|
|                                                   | Fondo de Reserva requerido | Fondo de Reserva dotado | Saldo depositado en Tesorería en cada fecha de pago (*) |
| <b>Saldos al 31 de diciembre de 2022</b>          | <b>125.000</b>             | <b>125.000</b>          | <b>164.610</b>                                          |
| Fondo de Reserva y saldo de tesorería al 14.02.23 | 125.000                    | 125.000                 | 125.000                                                 |
| Fondo de Reserva y saldo de tesorería al 16.05.23 | 125.000                    | 125.000                 | 125.000                                                 |
| Fondo de Reserva y saldo de tesorería al 14.08.23 | 125.000                    | 125.000                 | 125.000                                                 |
| Fondo de Reserva y saldo de tesorería al 14.11.23 | 125.000                    | 125.000                 | 125.000                                                 |
| <b>Saldos al 31 de diciembre de 2023</b>          | <b>125.000</b>             | <b>125.000</b>          | <b>156.601</b>                                          |

(\*) Incluye los intereses devengados y no cobrados (pagados) por la misma.

El movimiento del Fondo de Reserva dotado y requerido en cada una de las fechas de pago durante el ejercicio 2022, así como el saldo de la cuenta de tesorería resultante en cada una de esas fechas, se muestran a continuación:

|                                                   | Miles de Euros             |                         |                                                         |
|---------------------------------------------------|----------------------------|-------------------------|---------------------------------------------------------|
|                                                   | Fondo de Reserva requerido | Fondo de Reserva dotado | Saldo depositado en Tesorería en cada fecha de pago (*) |
| <b>Saldos al 31 de diciembre de 2021</b>          | <b>125.000</b>             | <b>125.000</b>          | <b>158.170</b>                                          |
| Fondo de Reserva y saldo de tesorería al 14.02.22 | 125.000                    | 125.000                 | 125.000                                                 |
| Fondo de Reserva y saldo de tesorería al 17.05.22 | 125.000                    | 125.000                 | 125.000                                                 |
| Fondo de Reserva y saldo de tesorería al 16.08.22 | 125.000                    | 125.000                 | 125.000                                                 |
| Fondo de Reserva y saldo de tesorería al 14.11.22 | 125.000                    | 125.000                 | 125.000                                                 |
| <b>Saldos al 31 de diciembre de 2022</b>          | <b>125.000</b>             | <b>125.000</b>          | <b>164.610</b>                                          |

(\*) Incluye los intereses devengados y no cobrados (pagados) por la misma.

**7. Obligaciones y otros valores negociables**

La Sociedad Gestora, en nombre y representación del Fondo, y con cargo al mismo, procedió en la fecha de constitución del Fondo a la emisión de Bonos por un valor nominal de 2.500.000 miles de euros integrados por 25.000 Bonos de 100.000 euros de valor nominal unitario, representados mediante anotaciones en cuenta y denominada en euros, que tiene las siguientes características:

| Concepto                                                                                                                              | Serie A                                                                                                      | Serie B                                                                                       |
|---------------------------------------------------------------------------------------------------------------------------------------|--------------------------------------------------------------------------------------------------------------|-----------------------------------------------------------------------------------------------|
| Importe nominal de la Emisión (miles de euros)                                                                                        | 2.350.000                                                                                                    | 150.000                                                                                       |
| Importe nominal unitario (miles de euros)                                                                                             | 100                                                                                                          | 100                                                                                           |
| Número de Bonos                                                                                                                       | 23.500                                                                                                       | 1.500                                                                                         |
| Tipo de interés nominal                                                                                                               | Euribor 3m + 0,15%                                                                                           | Euribor 3m + 0,25%                                                                            |
| Periodicidad de pago                                                                                                                  | Trimestral                                                                                                   | Trimestral                                                                                    |
| Fechas de pago de intereses y amortización                                                                                            | 14 de febrero, 14 de mayo, 14 de agosto y 14 de noviembre de cada año, o, en su caso, el siguiente Día Hábil |                                                                                               |
| Calificaciones<br>Iniciales: S&P / DBRS / Scope<br>Al 31 de diciembre de 2023: S&P / DBRS / Scope<br>Actuales (*): S&P / DBRS / Scope | AA (sf) / AA (high)(sf) / AAAsf<br>AA (sf) / AA (high) (sf) / AAAsf<br>AA (sf) / AA (high) (sf) / AAAsf      | AA (sf) / A (sf) / BBB-sf<br>AA (sf) / AA (low) (sf) / A-sf<br>AA (sf) / AA (low) (sf) / A-sf |

(\*) A la fecha de formulación de estas cuentas anuales.

El movimiento de los Bonos durante los ejercicios 2023 y 2022 ha sido el siguiente:

|                                          | Miles de Euros      |                  |                     |                  |                     |                  |
|------------------------------------------|---------------------|------------------|---------------------|------------------|---------------------|------------------|
|                                          | Serie A             |                  | Serie B             |                  | Total               |                  |
|                                          | Pasivo no Corriente | Pasivo Corriente | Pasivo no corriente | Pasivo Corriente | Pasivo no Corriente | Pasivo Corriente |
| <b>Saldos al 1 de enero de 2022</b>      | <b>2.166.083</b>    | <b>109.805</b>   | <b>149.962</b>      | -                | <b>2.316.045</b>    | <b>109.805</b>   |
| Amortización 14.02.2022                  | -                   | (54.460)         | -                   | -                | -                   | (54.460)         |
| Amortización 17.05.2022                  | -                   | (58.196)         | -                   | -                | -                   | (58.196)         |
| Amortización 16.08.2022                  | -                   | (61.629)         | -                   | -                | -                   | (61.629)         |
| Amortización 14.11.2022                  | -                   | (65.647)         | -                   | -                | -                   | (65.647)         |
| Costes emisión (*)                       | 47                  | -                | (1)                 | -                | 46                  | -                |
| Trasposos                                | (237.659)           | 237.659          | -                   | -                | (237.659)           | 237.659          |
| <b>Saldos al 31 de diciembre de 2022</b> | <b>1.928.471</b>    | <b>107.532</b>   | <b>149.961</b>      | -                | <b>2.078.432</b>    | <b>107.532</b>   |
| Amortización 14.02.2023                  | -                   | (63.860)         | -                   | -                | -                   | (63.860)         |
| Amortización 16.05.2023                  | -                   | (54.869)         | -                   | -                | -                   | (54.869)         |
| Amortización 14.08.2023                  | -                   | (54.048)         | -                   | -                | -                   | (54.048)         |
| Amortización 14.11.2023                  | -                   | (51.844)         | -                   | -                | -                   | (51.844)         |
| Costes emisión (*)                       | 39                  | -                | -                   | -                | 39                  | -                |
| Trasposos                                | (209.715)           | 209.715          | -                   | -                | (209.715)           | 209.715          |
| <b>Saldos al 31 de diciembre de 2023</b> | <b>1.718.795</b>    | <b>92.626</b>    | <b>149.961</b>      | -                | <b>1.868.756</b>    | <b>92.626</b>    |

(\*) Los costes incurridos en la emisión de bonos se van imputando al pasivo del balance a lo largo de la vida del fondo. Durante el ejercicio 2023 se han imputado costes por 39 miles de euros (46 miles de euros durante el ejercicio 2022), registrados en el epígrafe "Intereses y cargas asimilados- Otros pasivos financieros" de la cuenta de pérdidas y ganancias (véase Nota 3.b.ii).

El vencimiento de los bonos de todas las series se producirá en la fecha de vencimiento legal del Fondo, sin perjuicio de que se puedan amortizar previamente de acuerdo a las condiciones establecidas en el folleto de constitución del Fondo y de acuerdo con la previsión estimada de cobro de los activos titulizados y las reglas de amortización descritas a continuación.

Las reglas de amortización de los Bonos de todas las clases y series se encuentran descritos en el folleto de emisión y se resumen a continuación:

Los Fondos Disponibles para Amortización se aplicarán en cada Fecha de Pago a la amortización de cada una de las Series de conformidad con las siguientes reglas ("Distribución de los Fondos Disponibles para Amortización"):

1. La amortización del principal de los Bonos de la Serie A se realizará mediante amortizaciones parciales por el importe aplicado en cada Fecha de Pago a la amortización de los Bonos de la Serie A conforme a las reglas de Distribución de los Fondos Disponibles para Amortización que se recogen en el folleto de constitución del Fondo, que será distribuido a prorrata entre los Bonos de la propia Serie A mediante la reducción del nominal de cada Bono de la Serie A.

La primera amortización parcial de los Bonos de la Serie A tendrá lugar en la primera Fecha de Pago, el 16 de agosto de 2021, por no ser Día Hábil ni el 14 ni el 15 de agosto de 2021.

La amortización final de los Bonos de la Serie A será en la Fecha de Vencimiento Final (el 14 de febrero de 2065 o, si este día no fuera Día Hábil, el siguiente Día Hábil), sin perjuicio de su posible amortización total con anterioridad a esa fecha por las amortizaciones parciales previstas o porque la Sociedad Gestora, en representación y por cuenta del Fondo, y de conformidad con lo previsto en el folleto, proceda a la Liquidación Anticipada del Fondo y con ello a la Amortización Anticipada de la Emisión de Bonos con anterioridad a la Fecha de Vencimiento Final.

2. La amortización del principal de los Bonos de la Serie B se realizará mediante amortizaciones parciales en cada una de las Fechas de Pago desde que comience su amortización, por el importe aplicado en cada Fecha de Pago a la amortización de los Bonos de la Serie B conforme a las reglas de Distribución de los Fondos Disponibles para Amortización que se recogen en el folleto de constitución del Fondo, que será distribuido a prorrata entre los Bonos de la propia Serie B mediante la reducción del nominal de cada Bono de la Serie B.

La primera amortización parcial de los Bonos de la Serie B tendrá lugar una vez hayan sido amortizados los Bonos de la Serie A en su totalidad.

La amortización final de los Bonos de la Serie B será en la Fecha de Vencimiento Final (el 14 de febrero de 2065 o, si este día no fuera Día Hábil, el siguiente Día Hábil), sin perjuicio de su posible amortización total con anterioridad a esa fecha por las amortizaciones parciales previstas o porque la Sociedad Gestora, en representación y por cuenta del Fondo, y de conformidad con lo previsto en el folleto, proceda a la Liquidación Anticipada del Fondo y con ello a la Amortización Anticipada de la Emisión de Bonos con anterioridad a la Fecha de Vencimiento Final.

De acuerdo a lo anterior, el desglose por vencimientos previstos de las series de Bonos, excluyendo los costes de emisión imputados, al 31 de diciembre de 2023 y 2022, se muestra a continuación:

Al 31 de diciembre de 2023

|                           | Miles de Euros |                  |                  |                  |                  |                   |                |
|---------------------------|----------------|------------------|------------------|------------------|------------------|-------------------|----------------|
|                           | Hasta 1 año    | Entre 1 y 2 años | Entre 2 y 3 años | Entre 3 y 4 años | Entre 4 y 5 años | Entre 5 y 10 años | Más de 10 años |
| Bonos de Titulización (*) | 92.626         | 75.213           | 77.164           | 78.256           | 79.420           | 410.212           | 1.149.019      |

(\*) No incluye costes de emisión.

Al 31 de diciembre de 2022

|                           | Miles de Euros |                  |                  |                  |                  |                   |                |
|---------------------------|----------------|------------------|------------------|------------------|------------------|-------------------|----------------|
|                           | Hasta 1 año    | Entre 1 y 2 años | Entre 2 y 3 años | Entre 3 y 4 años | Entre 4 y 5 años | Entre 5 y 10 años | Más de 10 años |
| Bonos de Titulización (*) | 107.532        | 76.670           | 79.261           | 81.132           | 82.607           | 432.712           | 1.326.618      |

(\*) No incluye costes de emisión.

Los Bonos están representados en anotaciones en cuenta y están registrados en la Sociedad de Gestión de los Sistemas de Registro, Compensación y Liquidación de Valores, S.A. y cotizan en AIAF Mercado de Renta Fija.

El tipo de interés nominal medio de los Bonos, durante el ejercicio 2023, ha sido del 3,30% (0,36% en el ejercicio 2022), siendo el tipo de interés máximo el 4,24% y el mínimo el 1,95%. Durante el ejercicio 2023 se han devengado intereses de los Bonos de Titulización por importe de 69.280 miles de euros (8.388 miles de euros en el ejercicio 2022), de los que 10.855 miles de euros se encuentran pendientes de pago al 31 de diciembre de 2023 (5.699 miles de euros al 31 de diciembre de 2022), estando registrados en el epígrafe "Obligaciones y otros valores negociables - Intereses y gastos devengados no vencidos" del pasivo del balance.

Durante los ejercicios 2023 y 2022 no se han producido impagos de principal ni de intereses de los bonos.

## **8. Deudas con entidades de crédito**

Su saldo a 31 de diciembre de 2023 y 2022 corresponde a dos préstamos subordinados concedidos por la Entidad Cedente:

1. La Sociedad Gestora celebró en la fecha de constitución del Fondo, en representación y por cuenta del Fondo, con BBVA un contrato por el que BBVA concederá al Fondo un préstamo subordinado de carácter mercantil (el "Préstamo Subordinado") por importe de ciento veinticinco millones (125.000.000,00) de euros (el "Contrato de Préstamo Subordinado"). La entrega del importe del Préstamo Subordinado se realizará en la Fecha de Desembolso y será destinado a la constitución del Fondo de Reserva Inicial, sin que, en ningún caso, su otorgamiento suponga garantizar el buen fin de los Préstamos Hipotecarios.

El reembolso del principal del Préstamo Subordinado se efectuará en cada una de las Fechas de Pago en una cuantía igual a la diferencia positiva existente entre (i) el principal pendiente de reembolso del Préstamo Subordinado a la Fecha de Determinación precedente a la Fecha Pago correspondiente y (ii) el importe del Fondo de Reserva Requerido a la Fecha de Pago correspondiente, y en el orden de aplicación previsto para este supuesto conforme a la aplicación de Fondos Disponibles del Orden de Prelación de Pagos.

El principal del Préstamo Subordinado pendiente de reembolso devengará un interés nominal anual variable, determinado trimestralmente para cada Periodo de Devengo de Intereses, que será el mayor entre:

- (i) el cero por ciento (0,00%); y
- (ii) el que resulte de sumar (a) el Tipo de Interés de Referencia de los Bonos determinado para cada Periodo de Devengo de Intereses, y (b) un margen del 0,10%.

Estos intereses se abonarán únicamente si el Fondo dispusiese de liquidez suficiente de acuerdo con el Orden de Prelación de Pagos o, llegado el caso de la liquidación del Fondo, con el Orden de Prelación de Pagos de Liquidación. Los intereses se liquidarán y serán exigibles al día de vencimiento de cada Periodo de Devengo de Intereses en cada una de las Fechas de Pago y en la liquidación del Fondo, y se calcularán tomando como base: (i) los días efectivos existentes en cada Periodo de Devengo de Intereses y (ii) un año compuesto por trescientos sesenta (360) días. La primera fecha de liquidación de intereses tendrá lugar, en su caso, el 16 de agosto de 2021, por no ser Día Hábil ni el 14 ni el 15 de agosto de 2021.

Los intereses devengados y no pagados en una Fecha de Pago no se acumularán al principal del Préstamo Subordinado ni devengarán intereses de demora.

2. La Sociedad Gestora celebrará en la fecha de constitución del Fondo, en representación y por cuenta del Fondo, con BBVA un contrato por el que BBVA concederá al Fondo un préstamo subordinado de carácter mercantil (el "Préstamo para Gastos Iniciales") por importe de setecientos mil (700.000,00) euros (el "Contrato de Préstamo para Gastos Iniciales"). La entrega del importe del Préstamo para Gastos Iniciales se realizará en la Fecha de Desembolso y será destinado a financiar los gastos de constitución del Fondo, y de emisión y admisión de los Bonos.

El principal del Préstamo para Gastos Iniciales pendiente de reembolso devengará un interés nominal anual variable, determinado trimestralmente para cada Periodo de Devengo de Intereses, que será el mayor entre (i) el cero por ciento (0,00%); y (ii) el que resulte de sumar (a) el Tipo de Interés de Referencia de los Bonos determinado para cada Periodo de Devengo de Intereses, y (b) un margen del 0,10%. Estos intereses se abonarán únicamente si el Fondo dispusiese de liquidez suficiente en cada Fecha de Pago de acuerdo con el Orden de Prelación de Pagos o llegado el caso de la liquidación del Fondo de acuerdo con el Orden de Prelación de Pagos de Liquidación. Los intereses se liquidarán y serán exigibles al día de vencimiento de cada Periodo de Devengo de Intereses en cada una de las Fechas de Pago y, si fuera el caso, en la liquidación del Fondo, y se calcularán tomando como base: (i) los días efectivos existentes en cada Periodo de Devengo de Intereses y (ii) un año compuesto por trescientos sesenta (360) días. La primera fecha de liquidación de intereses tendrá lugar, en su caso, el 16 de agosto de 2021, por no ser Día Hábil ni el 14 ni el 15 de agosto de 2021.

Los intereses devengados y no pagados en una Fecha de Pago no se acumularán al principal del Préstamo para Gastos Iniciales ni devengarán intereses de demora.

En el ejercicio 2023 se han producido amortizaciones de los préstamos subordinados por importe de 213 miles de euros (213 miles de euros en el ejercicio 2022).

Durante el ejercicio 2023 se han devengado intereses de dichos préstamos por importe de 4.150 miles de euros (449 miles de euros en el ejercicio 2022), de los que 683 miles de euros se encuentran pendientes de pago al 31 de diciembre de 2023 (317 miles de euros al 31 de diciembre de 2022), estando registrados en el epígrafe de "Deudas con Entidades de Crédito – Intereses y gastos devengados no vencidos" del pasivo del balance.

Durante los ejercicios 2023 y 2022 no se han producido impagos de intereses de los préstamos subordinados.

## **9. Ajustes por periodificaciones de pasivo**

La composición del saldo de este epígrafe del pasivo del balance al 31 de diciembre de 2023 y 2022 es la siguiente:

|                                                     | Miles de Euros |              |
|-----------------------------------------------------|----------------|--------------|
|                                                     | 2023           | 2022         |
| Comisiones                                          | 4.209          | 3.753        |
| Sociedad Gestora                                    | 32             | 32           |
| Administrador                                       | 34             | 37           |
| Agente financiero                                   | 6              | 6            |
| Variable                                            | 4.137          | 3.678        |
| Corrección de valor por repercusión de pérdidas (*) | -              | -            |
| Otras comisiones                                    | -              | -            |
| Otros                                               | 35             | 28           |
| <b>Saldo al cierre del ejercicio</b>                | <b>4.244</b>   | <b>3.781</b> |

(\*) Repercusión de la parte correspondiente del margen de intermediación negativo aplicada a las comisiones con el cedente (comisión variable) pendientes de liquidar.



Durante el ejercicio 2023, el movimiento de este epígrafe, tanto por devengo como por pagos realizados, ha sido el siguiente:

|                                               | Miles de Euros            |                         |                            |                   |                         |
|-----------------------------------------------|---------------------------|-------------------------|----------------------------|-------------------|-------------------------|
|                                               | Comisión Sociedad Gestora | Comisión Administración | Comisión Agente Financiero | Comisión Variable | Repercusión de pérdidas |
| Saldos al 31 de diciembre de 2022             | 32                        | 37                      | 6                          | 3.678             | -                       |
| Importes devengados durante el ejercicio 2023 | 248                       | 206                     | 48                         | 19.972            | -                       |
| Pagos realizados el 14.02.23                  | (62)                      | (55)                    | (12)                       | (5.255)           | -                       |
| Pagos realizados el 16.05.23                  | (62)                      | (51)                    | (12)                       | (5.030)           | -                       |
| Pagos realizados el 14.08.23                  | (62)                      | (52)                    | (12)                       | (4.458)           | -                       |
| Pagos realizados el 14.11.23                  | (62)                      | (51)                    | (12)                       | (4.770)           | -                       |
| <b>Saldos al 31 de diciembre de 2023</b>      | <b>32</b>                 | <b>34</b>               | <b>6</b>                   | <b>4.137</b>      | -                       |

Durante el ejercicio 2022, el movimiento de este epígrafe, tanto por devengo como por pagos realizados, ha sido el siguiente:

|                                               | Miles de Euros            |                         |                            |                   |                         |
|-----------------------------------------------|---------------------------|-------------------------|----------------------------|-------------------|-------------------------|
|                                               | Comisión Sociedad Gestora | Comisión Administración | Comisión Agente Financiero | Comisión Variable | Repercusión de pérdidas |
| Saldos al 31 de diciembre de 2021             | 32                        | 41                      | 6                          | 3.989             | -                       |
| Importes devengados durante el ejercicio 2022 | 248                       | 229                     | 48                         | 22.609            | -                       |
| Pagos realizados el 14.02.22                  | (62)                      | (61)                    | (12)                       | (5.991)           | -                       |
| Pagos realizados el 17.05.22                  | (62)                      | (58)                    | (12)                       | (5.724)           | -                       |
| Pagos realizados el 16.08.22                  | (62)                      | (58)                    | (12)                       | (5.668)           | -                       |
| Pagos realizados el 14.11.22                  | (62)                      | (56)                    | (12)                       | (5.537)           | -                       |
| <b>Saldos al 31 de diciembre de 2022</b>      | <b>32</b>                 | <b>37</b>               | <b>6</b>                   | <b>3.678</b>      | -                       |

Las condiciones específicas por comisiones en relación con los contratos establecidos se detallan a continuación:

- Comisión variable / Margen de intermediación financiera

La Sociedad Gestora, en representación y por cuenta del Fondo, celebrará con la Entidad Cedente un Contrato de Intermediación Financiera destinado a remunerar a esta por el proceso de intermediación financiera desarrollado y que ha permitido la transformación financiera definitiva de la actividad del Fondo, la cesión a este de los derechos de crédito de los Préstamos Hipotecarios y las calificaciones asignadas a los Bonos.

La Entidad Cedente tendrá derecho a percibir del Fondo una remuneración variable y subordinada (el "Margen de Intermediación Financiera") que se determinará y devengará al vencimiento de cada Periodo de Determinación, en una cuantía igual a la diferencia positiva, si la hubiere, entre los ingresos y gastos devengados por el Fondo, incluidas las pérdidas de ejercicios anteriores si las hubiere, de cada Periodo de Determinación de acuerdo con su contabilidad y previos al cierre del último día del Periodo de Determinación.

- Comisión de la Sociedad Gestora

La Sociedad Gestora percibirá una comisión periódica a calculada como la suma de (i) una comisión fija; y (ii) una comisión variable sobre el Saldo de Principal Pendiente de la Emisión de Bonos y, en su caso, (iii) una comisión sobre el valor de los inmuebles adjudicados o dados en pago al Fondo, que se devengará diariamente desde la constitución del Fondo hasta su extinción y se liquidará y pagará por Periodos de Devengo de Intereses vencidos en cada una de las Fechas de Pago con sujeción al Orden de Prelación de Pagos o, llegado el caso, en la liquidación del Fondo y hasta la extinción del mismo con sujeción al Orden de Prelación de Pagos de Liquidación. El importe de la comisión fija reflejada en (i) se actualizará tomando como base el IPC, a partir del año 2022 inclusive y con efectos desde el día 1 de enero de cada año.

- Comisión del agente financiero

En contraprestación a los servicios a realizar por el Agente de Pagos, el Fondo le satisfará en cada Fecha de Pago o en la liquidación del Fondo durante la vigencia del contrato, una comisión de doce mil (12.000,00) euros impuestos incluidos en su caso. Esta comisión se pagará siempre que el Fondo disponga de liquidez suficiente de acuerdo con el Orden de Prelación de Pagos o, llegado el caso, con el Orden de Prelación de Pagos de Liquidación. Si BBVA fuera sustituido como Agente de Pagos, la Sociedad Gestora estará facultada para modificar la comisión en favor de la entidad sustituta que podrá ser superior a la establecida con BBVA en el Contrato de Agencia de Pagos.

- Comisión del Administrador

La Entidad Cedente como contraprestación por los servicios de custodia, administración y gestión de los Préstamos Hipotecarios, por el depósito de los títulos representativos de los Certificados de Transmisión de Hipoteca y de los restantes servicios recogidos en el Contrato, el Administrador tendrá derecho a recibir una comisión por periodos vencidos en cada una de las Fechas de Pago y durante el periodo de vigencia del Contrato de Administración, una comisión de administración igual al 0,01% anual, IVA incluido en su caso, que se devengará sobre los días efectivos transcurridos en cada Periodo de Determinación precedente a la Fecha de Pago y sobre el Saldo Vivo de los Préstamos Hipotecarios y del valor de los inmuebles a la Fecha de Pago anterior.

## **10. Ajustes repercutidos en balance de ingresos y gastos reconocidos**

Este epígrafe del pasivo del balance recoge el importe de las variaciones del valor razonable de los activos clasificados como derivados de cobertura que, conforme a lo dispuesto en la Nota 3, deben registrarse en este epígrafe del pasivo de dicho balance. Dichas variaciones se registran en la cuenta de pérdidas y ganancias cuando se produzca su extinción o realización. Su movimiento, durante los ejercicios 2023 y 2022, se muestra a continuación:

|                                                                           | Miles de Euros   |                |
|---------------------------------------------------------------------------|------------------|----------------|
|                                                                           | 2023             | 2022           |
| Saldos al inicio del ejercicio                                            | 292.246          | 25.136         |
| Ajustes repercutidos por coberturas de flujos de efectivo (véase Nota 13) | (126.681)        | 267.110        |
| <b>Saldos al cierre del ejercicio</b>                                     | <b>(165.565)</b> | <b>292.246</b> |

## **11. Otros gastos de explotación**

El saldo del epígrafe "Otros gastos de explotación – Servicios exteriores – Servicios de profesionales independientes" de las cuentas de pérdidas y ganancias incluye 3 miles de euros satisfechos por el Fondo en concepto de auditoría de sus cuentas anuales del ejercicio 2023 (3 miles de euros en el ejercicio 2022), único servicio prestado por dicho auditor.

**Información sobre el periodo medio de pago a proveedores. Disposición adicional tercera. «Deber de información» de la Ley 15/2010, de 5 de julio:**

Al 31 de diciembre de 2023 y 2022, el Fondo no tenía ningún importe significativo pendiente de pago a proveedores en operaciones comerciales. Asimismo, durante los ejercicios 2023 y 2022, el Fondo no ha realizado pagos significativos a proveedores en operaciones comerciales. En opinión de los Administradores de su Sociedad Gestora, tanto los importes pendientes de pago a proveedores en operaciones comerciales al 31 de diciembre de 2023 y 2022 como los pagos realizados a dichos proveedores durante el ejercicio 2023 y 2022 cumplen o han cumplido con los límites legales de aplazamiento.

**12. Situación fiscal**

El Fondo tiene sujetos a inspección fiscal todos los impuestos que le son de aplicación correspondientes a los cuatro últimos ejercicios. En opinión de los Administradores de su Sociedad Gestora, la posibilidad de que se materialicen pasivos fiscales correspondientes a los ejercicios sujetos a inspección es remota y, en cualquier caso, la deuda tributaria que de ellos pudiera derivarse no afectaría significativamente a las cuentas anuales.

Según se indica en la Nota 3-h, en los ejercicios 2023 y 2022 se han equilibrado los ingresos y los gastos del Fondo, por lo que no ha procedido liquidar cuota alguna por el Impuesto sobre Beneficios.

**13. Derivados de cobertura**

La Sociedad Gestora celebrará, en representación y por cuenta del Fondo, con BBVA, un contrato de permuta de financiera (el "Contrato de Permuta Financiera" o la "Permuta Financiera") conforme al modelo de Contrato Marco de Operaciones Financieras (CMOF) de la Asociación Española de Banca, cuyas características más relevantes se describen a continuación.

El tipo de interés a pagar por el Fondo será para cada periodo de cálculo el tipo de interés anual que resulte de dividir (i) la suma del importe total de los intereses ordinarios percibidos de los Préstamos Hipotecarios e ingresados al Fondo durante el periodo de cálculo, disminuida en el importe de los intereses corridos correspondientes a la cesión de los derechos de crédito de los Préstamos Hipotecarios que, en su caso, hubiere pagado el Fondo durante el mismo periodo de cálculo, entre (ii) el Importe Nominal, multiplicado por el resultado de dividir 360 entre el número de días del periodo de cálculo del Fondo.

El tipo de interés a pagar por la Entidad Cedente es el tipo de interés anual que resulte de sumar (i) el Tipo de Interés Nominal medio ponderado de la Emisión de Bonos determinado para el Periodo de Devengo de Intereses en curso coincidente con cada Periodo de Cálculo de la Parte B, más (ii) un 1,00 por ciento.

El nocional del contrato de permuta financiera será en cada fecha de pago la media diaria, durante el periodo de cálculo para el Fondo inmediatamente anterior, del Saldo Vivo de Préstamos no Morosos.

El resultado neto de este contrato, correspondiente al ejercicio 2023, ha sido un ingreso por importe de 38.253 miles de euros (2.143 miles de euros de gasto en el ejercicio 2022), que figuran registrados en el saldo del epígrafe "Resultado de operaciones de cobertura de flujos de efectivo (neto)" de la cuenta de pérdidas y ganancias, de los que 4.152 miles de euros estaban pendientes de cobro al 31 de diciembre de 2023 (1.759 miles de euros pendientes de cobro al 31 de diciembre de 2022), estando registrados en el saldo del epígrafe "Activos financieros a corto plazo – Derivados – Derivados de cobertura" del activo corriente del balance.

Estas han sido las liquidaciones de cobros y pagos en miles de euros en las fechas de pago del fondo durante el ejercicio 2023:

| Fechas de pago | Liquidaciones de cobros | Liquidaciones de pagos |
|----------------|-------------------------|------------------------|
| Febrero 2023   | 16.294                  | 10.211                 |
| Mayo 2023      | 20.041                  | 11.896                 |
| Agosto 2023    | 22.908                  | 12.990                 |
| Noviembre 2023 | 25.175                  | 13.461                 |
| <b>Totales</b> | <b>84.418</b>           | <b>48.558</b>          |

Las liquidaciones de los cobros y pagos de la permuta financiera que se reflejan en esta tabla, cuando van con signo negativo se comportan de modo inverso a su naturaleza. Por la estructura de la permuta financiera, puede ocurrir que los cobros liquiden con signo distinto a su naturaleza, lo cual significa que a efectos de liquidación se comporten como pagos. De la misma manera los pagos pueden liquidar con signo distinto a su naturaleza, lo cual significa que a efectos de liquidación se comporten como cobros.

El valor razonable de la permuta financiera se determina mediante la suma de los flujos de efectivo futuros estimados a recibir y a pagar, descontados a la fecha de cálculo, utilizándose en el proceso de valoración el método conocido como "valor actual neto", aplicando para la actualización en la estructura de plazos los tipos futuros de la curva de tipos de interés que estén correlacionados con los subyacentes correspondientes, siendo, conforme a las condiciones del contrato de permuta financiera, el método de cálculo y estimación el siguiente:

i) Para la obtención de los importes nominales o nocionales derivados del saldo vivo de los activos titulizados y los flujos futuros de intereses relacionados con los intereses de los activos titulizados a percibir:

a) se calculan las cuotas de principal y de intereses de cada uno de los activos titulizados, según el sistema de amortización, las fechas de liquidación, el tipo de interés que para el caso de variable se aplica iterativamente al resultante de sumar en cada fecha de revisión el índice de referencia estimado, aplicando en la estructura de plazos los tipos futuros procedentes de la curva de tipos de interés que este correlacionada con cada uno de ellos y, en su caso, el margen correspondiente;

b) se agregan en cada fecha futura los importes de las cuotas de principal calculados de cada derecho de crédito, corregidos con la aplicación de las hipótesis de comportamiento en cuanto a tasa de amortización anticipada y tasas de entrada y recuperación de morosidad.

ii) A partir de i) se obtiene la estimación del importe a pagar por agregación de los flujos de intereses esperados descontados a valor actual.

iii) Con respecto al subyacente de pasivos emitidos, con los flujos de principal a percibir estimados de los activos titulizados calculados en b), se modela la amortización de principal de cada serie, según las condiciones de emisión, en cada fecha de pago futura, calculándose para cada serie el saldo de principal pendiente resultante y el tipo de interés variable que le sería de aplicación como resultado de la agregación del índice de referencia, calculado de la aplicación de los tipos o índices futuros implícitos en la curva de tipos de interés correlacionado con el subyacente, y, en su caso, el margen correspondiente.

iv) Los flujos futuros esperados a recibir en cada fecha liquidación se obtienen de la aplicación a los importes nominales o nocionales, calculados en i), los tipos de interés nominales calculados en iii); descontados a valor actual.

v) El valor actual neto calculado se ajusta deduciendo el impacto que representan en el mismo los importes devengados no vencidos desde las última fecha de liquidación anterior hasta la fecha de cálculo actual, los cuales son registrados en la cuenta de pérdidas y ganancias.

Al 31 de diciembre de 2023 y 2022 la hipótesis de valoración del swap es la que se indica en el cuadro siguiente:

|                               | 2023      | 2022      |
|-------------------------------|-----------|-----------|
| Precio (miles de euros)       | 169.717   | 294.005   |
| Nominal swap (miles de euros) | 1.917.351 | 2.140.868 |
| TACP                          | 6,49%     | 4,42%     |
| % Tasa de Morosos             | 0,00%     | 0,00%     |
| % Tasa de Dudosos             | 0,02%     | 0,01%     |
| % Recuperación Dudosos        | 0,00%     | 0,00%     |

A continuación se presenta un desglose, por tipos de riesgos cubiertos, del valor razonable activo de los derivados designados como de cobertura contable, al 31 de diciembre de 2023 y 2022, que se encuentran registrados en el epígrafe "Derivados- Derivados de cobertura" del activo y pasivo corriente y no corriente, atendiendo a su vencimiento, del balance:

|                                                  | Miles de Euros |                |
|--------------------------------------------------|----------------|----------------|
|                                                  | 2023           | 2022           |
| Coberturas de flujos de efectivo (véase Nota 10) | 169.717        | 294.005        |
|                                                  | <b>169.717</b> | <b>294.005</b> |

#### **14. Gestión del riesgo**

La actividad del Fondo está expuesta a la asunción de uno o varios tipos de riesgos financieros, habiendo sido sus diferentes componentes objeto de análisis y evaluación durante su estructuración con el fin de dotarle de diferentes operaciones de mejora de crédito y de mecanismos operativos adecuados para distribuir y reducir la exposición a dichos riesgos. Así pues, las políticas y procedimientos de gestión de los riesgos financieros del Fondo se encuentran establecidos de forma explícita y limitada en la propia escritura de constitución del Fondo, asimismo recogidos en el folleto informativo inscrito en los registros oficiales de la Comisión Nacional del Mercado de Valores previamente a su constitución, de forma tal que con posterioridad la Sociedad Gestora, ni ninguna entidad, tiene poder de decisión en relación a la operativa del Fondo, limitándose a la gestión y administración del mismo poniendo en funcionamiento las operaciones financieras de mejora de crédito y de servicios y los mecanismos operativos establecidos.

A estos efectos la Sociedad Gestora tiene establecidos con el Administrador / Cedente de los activos determinados protocolos de información con periodicidad diaria y mensual que le proporciona información exhaustiva de los activos titulizados de cara al seguimiento y control de los mismos.

Las operaciones financieras de mejora contratadas por la Sociedad Gestora, en nombre y representación del Fondo, con el objeto de minorar y distribuir el riesgo de impago de los Bonos emitidos por el Fondo son las siguientes:

|                                                                                                                                                                                                                                                                                                                                                                                                                                                                                                                       | Contraparte |
|-----------------------------------------------------------------------------------------------------------------------------------------------------------------------------------------------------------------------------------------------------------------------------------------------------------------------------------------------------------------------------------------------------------------------------------------------------------------------------------------------------------------------|-------------|
| <ul style="list-style-type: none"> <li>• Apertura de Cuenta a Tipo de Interés Garantizado (Cuenta de Tesorería)<br/>Mitiga parcialmente la merma de rentabilidad de la liquidez del Fondo por el desfase temporal entre los ingresos percibidos de los Préstamos Hipotecarios hasta que se produce el pago de los intereses y reembolso de principal de los Bonos en la Fecha de Pago inmediatamente posterior.</li> </ul>                                                                                            | BBVA*       |
| <ul style="list-style-type: none"> <li>• Préstamo Subordinado<br/>Mitiga el riesgo de crédito por la morosidad y falencia de los Préstamos Hipotecarios.</li> </ul>                                                                                                                                                                                                                                                                                                                                                   | BBVA *      |
| <ul style="list-style-type: none"> <li>• Permuta Financiera de Intereses<br/>Mitiga el riesgo de tipo de interés que tiene lugar en el Fondo por el hecho de encontrarse los Préstamos Hipotecarios sometidos a intereses fijos y a intereses variables con diferentes índices de referencia y periodos de revisión y de liquidación a los intereses variables establecidos para los Bonos referenciados, con carácter general, al Euribor a 3 meses y con periodos de devengo y liquidación trimestrales.</li> </ul> | BBVA *      |

\* Entidad Cedente de los activos titulizados agrupados en el Fondo

Los riesgos financieros más significativos relacionados con la actividad del Fondo son:

– Riesgo de crédito:

Las principales exposiciones al riesgo de crédito son la morosidad y falencia de los activos titulizados y el de contrapartida respecto de determinadas operaciones y servicios financieros contratados por el Fondo.

Para mitigar el riesgo de morosidad y falencia de los activos titulizados el Fondo cuenta con un Fondo de Reserva, constituido con la disposición del Préstamo Subordinado, depositado en la Cuenta de Tesorería. (véase Nota 6).

Al 31 de diciembre de 2023 la tasa de morosidad de los derechos de crédito titulizados en mora más de 3 meses asciende al 0,14% del principal total de los activos, cuya evolución se muestra en el siguiente gráfico:

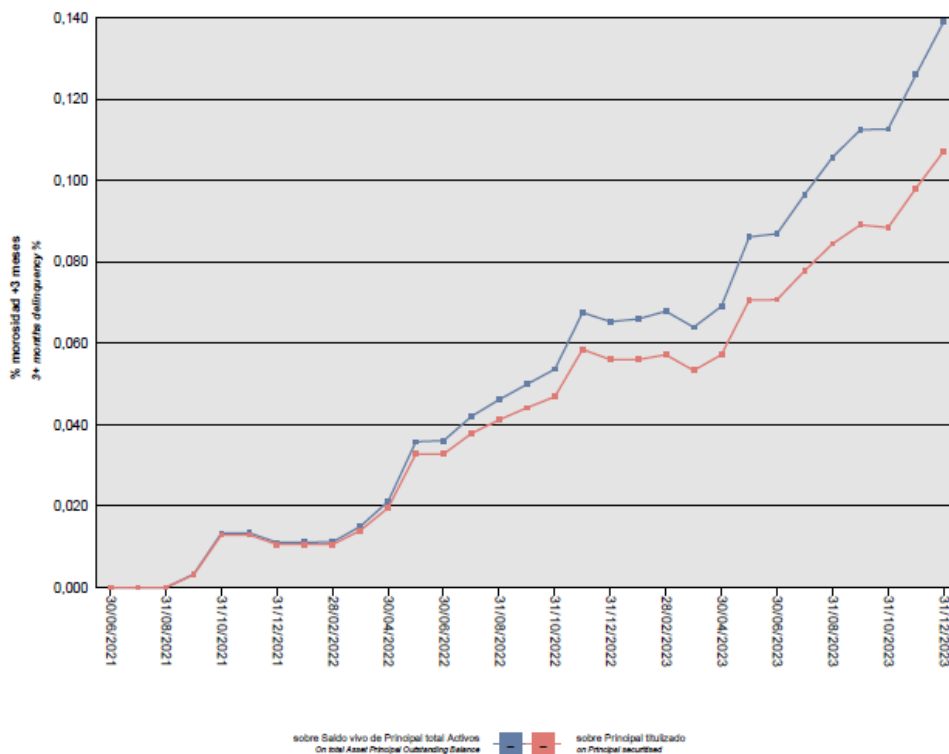

Asimismo, la evolución de la tasa de recuperación de los derechos de crédito titulizados morosos muestra en el siguiente gráfico datos de periodos en los que hay entradas de activos titulizados en mora al 31 de diciembre de 2023:

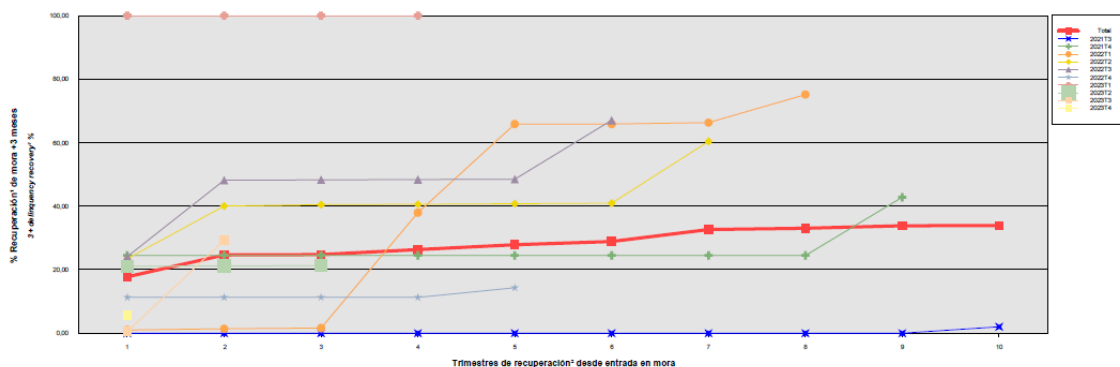

Para mitigar el riesgo de contrapartida motivado por un posible descenso en las calificaciones crediticias otorgadas por las Agencias de Calificación a las entidades de contrapartida de las diferentes operaciones y servicios financieros, se establecen, dependiendo de los términos contractuales, determinadas actuaciones como son:

- a) Aval a la contraparte por una tercera entidad con unas calificaciones crediticias mínima requerida, según las escalas de calificación de las Agencias de Calificación, que garantice el cumplimiento de las obligaciones contractuales de la contraparte, durante el tiempo que se mantenga la situación de pérdida de la calificación.
- b) Sustitución de la contraparte por una tercera entidad con unas calificaciones crediticias mínimas requeridas, según las escalas de calificación de las Agencias de Calificación.

– Riesgo de concentración:

La exposición al riesgo surge por la concentración geográfica respecto de los deudores de los activos titulizados cedidos al Fondo, a cuyo nivel de concentración, una situación de cualquier índole que tenga un efecto negativo sobre las diferentes áreas geográficas, pudiera afectar a los pagos de los activos titulizados que respaldan la emisión de los Bonos de Titulización del Fondo.

La distribución geográfica según la región o comunidad donde se ubica el inmueble objeto de la garantía hipotecaria al 31 de diciembre de 2023 se presenta en el cuadro F del estado S.05.1 del Anexo.

– Riesgo de tipo de interés:

La exposición surge como consecuencia de la variación de los tipos de interés los activos titulizados adquiridos por el Fondo, cuya determinación se realiza, generalmente con una periodicidad diferente a la de los pasivos emitidos por el Fondo además de hallarse aquellos referenciados a índices diferentes de estos.

Mediante el contrato de permuta financiera se mitiga el riesgo de tipo de interés que tiene lugar en el Fondo por el hecho de encontrarse los Préstamos Hipotecarios sometidos a intereses fijos y a intereses variables con diferentes índices de referencia y periodos de revisión y de liquidación a los intereses variables establecidos para los Bonos referenciados, con carácter general, al Euribor a 3 meses y con periodos de devengo y liquidación trimestrales.

De la misma manera a través de Apertura de Cuenta a Tipo de Interés Garantizado (Cuenta de Tesorería) se mitiga parcialmente la merma de rentabilidad de la liquidez del Fondo por el desfase temporal entre los ingresos percibidos de los Préstamos Hipotecarios hasta que se produce el pago de los intereses y reembolso de principal de los Bonos en la Fecha de Pago inmediatamente posterior.

– Riesgo de amortización anticipada:

La exposición surge como consecuencia de que los Préstamos Hipotecarios agrupados en el Fondo serán amortizados anticipadamente cuando los Deudores reembolsen anticipadamente la parte del capital pendiente de vencimiento de los Préstamos Hipotecarios, o en caso de ser subrogado BBVA en los correspondientes Préstamos Hipotecarios por otra entidad financiera habilitada al efecto o en virtud de cualquier otra causa que produzca el mismo efecto.

El riesgo que supondrá dicha amortización anticipada se traspasará trimestralmente, en cada Fecha de Pago, a los titulares de los Bonos mediante la amortización parcial de los mismos.



La evolución de la tasa de amortización anticipada de los derechos de crédito titulizados se muestra en el siguiente gráfico al 31 de diciembre de 2023:

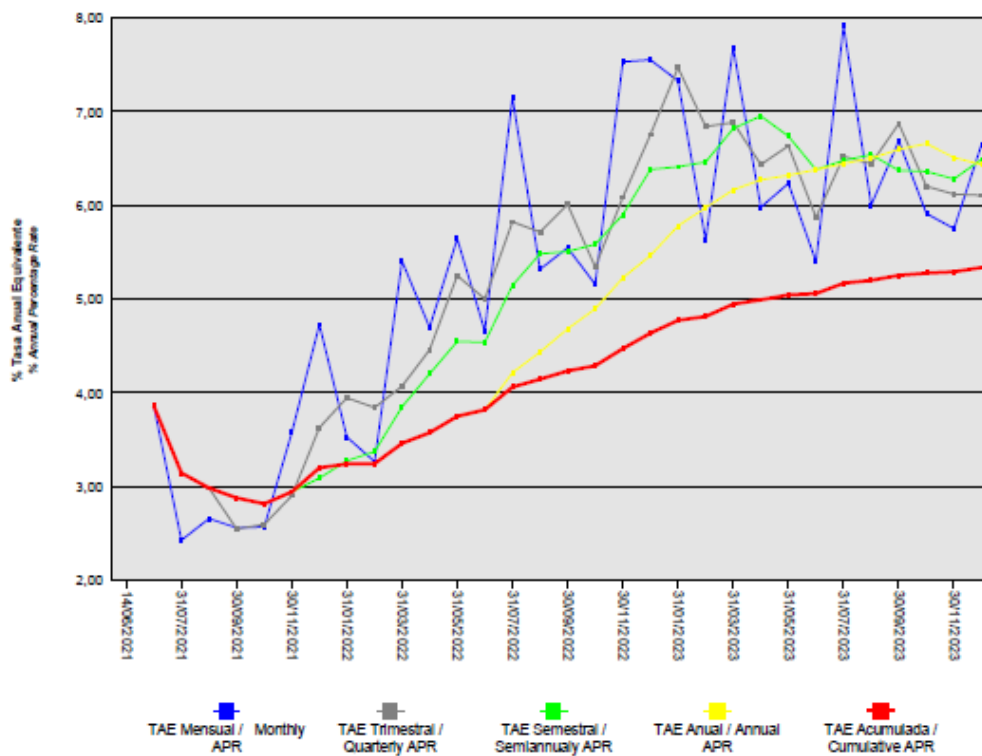

| ANÁLISIS CUANTITATIVO DE LOS RIESGOS DEL FONDO<br>DE TITULIZACIÓN AL 31 DE DICIEMBRE DE 2023                                                                                        |                |                                                                                                                                                                                     |                |
|-------------------------------------------------------------------------------------------------------------------------------------------------------------------------------------|----------------|-------------------------------------------------------------------------------------------------------------------------------------------------------------------------------------|----------------|
| Impago de Activos- Situación a 31/12/2022                                                                                                                                           |                | Impago de Activos- Situación a 31/12/2023                                                                                                                                           |                |
| Tasa morosidad de 3 meses (Saldo vivo de principal de activos titulizados en mora (más de 3 meses) sobre el saldo vivo de principal del total de activos titulizados)               | 0,07%          | Tasa morosidad de 3 meses (Saldo vivo de principal de activos titulizados en mora (más de 3 meses) sobre el saldo vivo de principal del total de activos titulizados)               | 0,14%          |
| Tasa morosidad de 12 meses (Saldo vivo de principal de activos titulizados en mora (igual o superior a 12 meses) sobre el saldo vivo de principal del total de activos titulizados) | 0,01%          | Tasa morosidad de 12 meses (Saldo vivo de principal de activos titulizados en mora (igual o superior a 12 meses) sobre el saldo vivo de principal del total de activos titulizados) | 0,03%          |
| Tasa Fallidos (S.05.1. Cuadro A)                                                                                                                                                    | 0,00%          | Tasa Fallidos (S.05.1. Cuadro A)                                                                                                                                                    | 0,03%          |
| Tasa Recuperación Fallidos (S.05.1. Cuadro A)                                                                                                                                       | 0,00%          | Tasa Recuperación Fallidos (S.05.1. Cuadro A)                                                                                                                                       | 0,00%          |
| Fondo de reserva - Situación a 31/12/2022                                                                                                                                           |                | Fondo de reserva - Situación a 31/12/2023                                                                                                                                           |                |
| Fondo de reserva requerido                                                                                                                                                          | 125.000.000,00 | Fondo de reserva requerido                                                                                                                                                          | 125.000.000,00 |
| Fondo de reserva dotado                                                                                                                                                             | 125.000.000,00 | Fondo de reserva dotado                                                                                                                                                             | 125.000.000,00 |

**15. Liquidaciones intermedias**

A continuación, se detallan los cobros y pagos realizados por el Fondo durante el ejercicio 2023:

| Liquidación de cobros y pagos del período                                     | En miles de euros |             |           |             |
|-------------------------------------------------------------------------------|-------------------|-------------|-----------|-------------|
|                                                                               | Período           |             | Acumulado |             |
|                                                                               | Real              | Contractual | Real      | Contractual |
| <b>Derechos de crédito clasificados en el Activo:</b>                         |                   |             |           |             |
| Cobros por amortizaciones ordinarias                                          | 72.747            | 99.363      | 209.684   | 245.329     |
| Cobros por amortizaciones anticipadas                                         | 140.157           | 46.514      | 358.378   | 114.244     |
| Cobros por intereses ordinarios                                               | 49.878            | 28.609      | 101.155   | 72.223      |
| Cobros por intereses previamente impagados                                    | 1.027             | -           | 1.608     | -           |
| Cobros por amortizaciones previamente impagadas                               | 1.144             | -           | 2.536     | -           |
| Otros cobros en especie                                                       | -                 | -           | -         | -           |
| Otros cobros en efectivo                                                      | -                 | -           | -         | -           |
| <b>Series emitidas clasificadas en el Pasivo (información serie a serie):</b> |                   |             |           |             |
| Pagos por amortización ordinaria (Serie A)                                    | 224.621           | 145.877     | 538.090   | 359.573     |
| Pagos por amortización ordinaria (Serie B)                                    | -                 | -           | -         | -           |
| Pagos por intereses ordinarios (Serie A)                                      | 59.363            | -           | 61.839    | -           |
| Pagos por intereses ordinarios (Serie B)                                      | 4.761             | -           | 4.976     | -           |
| Pagos por amortizaciones anticipadas (Serie A)                                | -                 | -           | -         | -           |
| Pagos por amortizaciones anticipadas (Serie B)                                | -                 | -           | -         | -           |
| Pagos por amortización previamente impagada (Serie A)                         | -                 | -           | -         | -           |
| Pagos por amortización previamente impagada (Serie B)                         | -                 | -           | -         | -           |
| Pagos por intereses previamente impagados (Serie A)                           | -                 | -           | -         | -           |
| Pagos por intereses previamente impagados (Serie B)                           | -                 | -           | -         | -           |
| Pagos por amortización de préstamos subordinados                              | 213               | -           | 594       | -           |
| Pagos por intereses de préstamos subordinados                                 | 3.784             | -           | 3.916     | -           |
| Otros pagos del período                                                       | 68.636            | -           | 146.789   | -           |

A continuación, se desglosa por fechas de pago los pagos realizados por el fondo a los pasivos financieros:

|                                    | 14/02/2023 | 14/02/2023 | 16/05/2023 | 16/05/2023 | 14/08/2023 | 14/08/2023 | 14/11/2023 | 14/11/2023 |
|------------------------------------|------------|------------|------------|------------|------------|------------|------------|------------|
|                                    | Principal  | Intereses  | Principal  | Intereses  | Principal  | Intereses  | Principal  | Intereses  |
| <b>Serie A</b>                     |            |            |            |            |            |            |            |            |
| Impagado - acumulado anterior      | -          | -          | -          | -          | -          | -          | -          | -          |
| Devengado periodo                  | -          | 10.138     | -          | 13.818     | -          | 16.651     | -          | 18.756     |
| Liquidado                          | 63.860     | 10.138     | 54.869     | 13.818     | 54.048     | 16.651     | 51.844     | 18.756     |
| Disposición mejora de crédito      | -          | -          | -          | -          | -          | -          | -          | -          |
| Insuficiencia fondos disponibles   | -          | -          | -          | -          | -          | -          | -          | -          |
| <b>Serie B</b>                     |            |            |            |            |            |            |            |            |
| Impagado - acumulado anterior      | -          | -          | -          | -          | -          | -          | -          | -          |
| Devengado periodo                  | -          | 785        | -          | 1.088      | -          | 1.340      | -          | 1.548      |
| Liquidado                          | -          | 785        | -          | 1.088      | -          | 1.340      | -          | 1.548      |
| Disposición mejora de crédito      | -          | -          | -          | -          | -          | -          | -          | -          |
| Insuficiencia fondos disponibles   | -          | -          | -          | -          | -          | -          | -          | -          |
| <b>Financiaciones subordinadas</b> |            |            |            |            |            |            |            |            |
| Impagado - acumulado anterior      | -          | -          | -          | -          | -          | -          | -          | -          |
| Devengado periodo                  | 53         | 608        | 53         | 862        | 53         | 1.072      | 53         | 1.244      |
| Liquidado                          | 53         | 608        | 53         | 862        | 53         | 1.072      | 53         | 1.244      |
| Disposición mejora de crédito      | -          | -          | -          | -          | -          | -          | -          | -          |
| Insuficiencia fondos disponibles   | -          | -          | -          | -          | -          | -          | -          | -          |

## **BBVA RMBS 20 Fondo de Titulización**

### **Informe de Gestión correspondiente al ejercicio anual terminado el 31 de diciembre de 2023**

BBVA RMBS 20 Fondo de Titulización (el "Fondo") se constituyó mediante escritura pública otorgada el 14 de junio de 2021 por Europea de Titulización, S.A., Sociedad Gestora de Fondos de Titulización, agrupando en 18.920 Certificados de Transmisión de Hipoteca por un importe total de 2.499.864.300,94 euros, emitidos sobre Préstamos Hipotecarios por Banco Bilbao Vizcaya Argentaria S.A. ("BBVA"), en esa misma fecha.

Asimismo, con fecha 14 de junio de 2021 se procedió a la puesta en circulación de la emisión de los Bonos de Titulización por un importe nominal total de 2.500.000.000,00 euros integrados por 23.500 Bonos de la Serie A y 1.500 Bonos de la Serie B, representados en anotaciones en cuenta de 100.000,00 euros de valor unitario.

Con fecha 10 de junio de 2021 la Comisión Nacional del Mercado de Valores verificó e inscribió en los registros oficiales los documentos acreditativos y el folleto informativo correspondientes a la constitución del Fondo y la emisión de Bonos de Titulización.

El Fondo constituye un patrimonio separado y cerrado, carente de personalidad jurídica, que está integrado en cuanto a su activo por los Certificados de Transmisión de Hipoteca que agrupa, el Fondo de Reserva depositado en la Cuenta de Tesorería y, en cuanto a su pasivo, por los Bonos de Titulización emitidos el Préstamo Subordinado y el Préstamo para Gastos Iniciales.

El Fondo está regulado por la Ley 5/2015, de 27 de abril, de fomento de la financiación empresarial por la que se regulan, entre otros, los fondos de titulización y las sociedades gestoras de fondos de titulización, y las demás disposiciones legales y reglamentarias en vigor que resulten de aplicación en cada momento, así como por la propia escritura de constitución.

El Fondo está sometido al tipo general del Impuesto de Sociedades y exento del concepto de operaciones societarias del Impuesto de Transacciones y Actos Jurídicos Documentados. Las contraprestaciones satisfechas a los titulares de los Bonos tendrán la consideración de rendimientos de capital mobiliario y por tanto podrán estar sujetos a retención de acuerdo con las normas fiscales que les sean aplicables.

Europea de Titulización, S.A., Sociedad Gestora de Fondos de Titulización, con domicilio social en Madrid, C/ Jorge Juan, 68, tiene a su cargo la administración y representación legal del Fondo. Asimismo, de conformidad con la normativa legal aplicable, le corresponde en calidad de gestor de negocios ajenos, la representación y defensa de los intereses de los titulares de los Bonos emitidos con cargo al Fondo y de los restantes acreedores del mismo. Europea de Titulización, S.A., Sociedad Gestora de Fondos de Titulización (en adelante "la Sociedad Gestora") figura inscrita en el registro especial de la Comisión Nacional del Mercado de Valores con el número 2.

La Sociedad Gestora con el objeto de consolidar la estructura financiera del Fondo y procurar la mayor cobertura posible para los riesgos inherentes a la emisión de Bonos, así como complementar la administración del Fondo, suscribió a la constitución del Fondo los contratos que a continuación se enumeran con indicación de las entidades de contrapartida:

- |                                                                                                          |                                      |
|----------------------------------------------------------------------------------------------------------|--------------------------------------|
| • Apertura de Cuenta a Tipo de Interés Garantizado (Cuenta de Tesorería)                                 | Banco Bilbao Vizcaya Argentaria S.A. |
| • Préstamo para Gastos Iniciales                                                                         | Banco Bilbao Vizcaya Argentaria S.A. |
| • Préstamo Subordinado                                                                                   | Banco Bilbao Vizcaya Argentaria S.A. |
| • Permuta Financiera                                                                                     | Banco Bilbao Vizcaya Argentaria S.A. |
| • Agencia de Pagos de los Bonos                                                                          | Banco Bilbao Vizcaya Argentaria S.A. |
| • Intermediación Financiera                                                                              | Banco Bilbao Vizcaya Argentaria S.A. |
| • Administración de los Préstamos Hipotecarios y Depósito de los Certificados de Transmisión de Hipoteca | Banco Bilbao Vizcaya Argentaria S.A. |
| • Dirección y Suscripción de la Emisión de Bonos                                                         | Banco Bilbao Vizcaya Argentaria S.A. |

## A) EVOLUCIÓN DEL FONDO.

### 1. Derechos de Crédito - Certificados de Transmisión de Hipoteca

Los 18.920 Certificados de Transmisión de Hipoteca que se agrupan en el Fondo se han emitido por el plazo restante de vencimiento de cada uno de los Préstamos Hipotecarios cuyos capitales pendientes de reembolso a la fecha de emisión ascendían a 2.499.864.300,94 euros. Los Certificados de Transmisión de Hipoteca están representados en un título nominativo múltiple y participan del cien por cien del principal e intereses ordinarios y de demora de cada uno de los Préstamos Hipotecarios.

#### 1.1 Movimiento de la cartera de Certificados de Transmisión de Hipoteca

La distribución de la cartera según la divisa en que están denominados los Préstamos Hipotecarios es la siguiente:

| Divisa                                                                                | SITUACIÓN AL 31/12/2023  |                         | SITUACIÓN AL 31/12/2022 |                         | SITUACIÓN A LA CONSTITUCIÓN |                         |
|---------------------------------------------------------------------------------------|--------------------------|-------------------------|-------------------------|-------------------------|-----------------------------|-------------------------|
|                                                                                       | Núm.                     | Principal pendiente     | Núm.                    | Principal pendiente     | Núm.                        | Principal pendiente     |
| Euro - EUR<br>EEUU Dólar - USD<br>Japón Yen - JPY<br>Reino Unido Libra - GBP<br>Otras | 16.847                   | 1.928.768.677,78        | 17.695                  | 2.143.314.360,98        | 18.920                      | 2.499.864.300,94        |
| <b>Total</b>                                                                          | <b>16.847</b>            | <b>1.928.768.677,78</b> | <b>17.695</b>           | <b>2.143.314.360,98</b> | <b>18.920</b>               | <b>2.499.864.300,94</b> |
|                                                                                       | <b>Importes en euros</b> |                         |                         |                         |                             |                         |

El movimiento de la cartera de los Certificados de Transmisión de Hipoteca es el siguiente:

|              | Préstamos | Amortización de Principal |                       | Baja de principales por: |                   | Principal pendiente amortizar |            |
|--------------|-----------|---------------------------|-----------------------|--------------------------|-------------------|-------------------------------|------------|
|              |           | Ordinaria                 | Anticipada            | Adjudicación / Dación    | Fallidos          | Saldo (fin de mes)            | % (factor) |
| 2021-06-14   | 18.920    |                           |                       |                          |                   | 2.499.864.300,94              | 100        |
| 2021         | 18.594    | 52.212.070,01             | 59.101.852,61         |                          |                   | 2.388.550.378,32              | 95,56      |
| 2022         | 17.695    | 86.117.301,83             | 159.118.715,51        |                          |                   | 2.143.314.360,98              | 85,74      |
| 2023         | 16.847    | 73.891.141,98             | 140.157.036,82        |                          | 497.504,40        | 1.928.768.677,78              | 77,15      |
| <b>Total</b> |           | <b>212.220.513,82</b>     | <b>358.377.604,94</b> | <b>0,00</b>              | <b>497.504,40</b> |                               |            |

Importes en euros

### 1.2 Morosidad.

La distribución por la antigüedad de la primera cuota vencida y no cobrada de los Certificados de Transmisión de Hipotecas en situación de impago, con información del principal pendiente de vencer, de la deuda total que incluye también los intereses devengados no vencidos y el valor de tasación inicial de los inmuebles hipotecados en garantía, es la siguiente:

| antigüedad deuda | Nº de Activos | Importe impagado            |                                      |                                         |                   | Principal pendiente no vencido | Otros importes | Deuda Total          | Valor garantía       | % Deuda / Valor Tasación |
|------------------|---------------|-----------------------------|--------------------------------------|-----------------------------------------|-------------------|--------------------------------|----------------|----------------------|----------------------|--------------------------|
|                  |               | Principal pendiente vencido | Intereses devengados en contabilidad | Intereses interrumpidos en contabilidad | Total             |                                |                |                      |                      |                          |
| Hasta 1 mes      | 360           | 111.570,78                  | 143.561,38                           | 0,00                                    | 255.132,16        | 40.805.945,36                  | 0,00           | 41.061.077,52        | 68.695.861,33        | 59,77                    |
| De 1 a 3 meses   | 52            | 35.928,32                   | 57.234,49                            | 3.314,66                                | 96.477,47         | 5.710.875,40                   | 0,00           | 5.807.352,87         | 8.923.502,95         | 65,07                    |
| De 3 a 6 meses   | 7             | 15.825,01                   | 20.599,86                            | 11.125,44                               | 47.550,31         | 1.416.647,47                   | 0,00           | 1.464.197,78         | 1.981.577,65         | 73,92                    |
| De 6 a 9 meses   | 4             | 9.781,38                    | 2.452,21                             | 17.422,29                               | 29.655,88         | 568.974,37                     | 0,00           | 598.630,25           | 1.120.761,72         | 53,43                    |
| De 9 a 12 meses  | 1             | 3.906,08                    | 2.868,88                             | 6.440,88                                | 13.215,84         | 182.272,31                     | 0,00           | 195.488,15           | 322.065,94           | 60,56                    |
| Más de 12 meses  | 3             | 99.983,47                   | 1.795,57                             | 13.755,31                               | 115.534,35        | 383.966,16                     | 156,30         | 499.656,81           | 623.821,00           | 80,13                    |
| <b>Totales</b>   | <b>427</b>    | <b>276.995,04</b>           | <b>228.512,39</b>                    | <b>52.058,58</b>                        | <b>557.566,01</b> | <b>49.068.681,07</b>           | <b>156,30</b>  | <b>49.626.403,38</b> | <b>81.667.590,59</b> | <b>60,77</b>             |

### 1.3 Estados de la cartera de Certificados de Transmisión de Hipoteca al 31 de diciembre de 2023 según las características más representativas.

#### Índices de referencia

Los Préstamos Hipotecarios que son a interés variable, efectuándose la determinación del tipo de interés nominal periódicamente, de acuerdo con las condiciones contractuales de cada préstamo o crédito.

La distribución de la cartera según el índice de referencia que sirve de base para la determinación del tipo de interés aplicable es la siguiente:

| Índice Referencia               | Número        | Principal pendiente reembolso | % Tipo interés nominal                    | Margen s/índice referencia |
|---------------------------------|---------------|-------------------------------|-------------------------------------------|----------------------------|
| M. Hipotecario Conjunto de Ent  | 99            | 10.946.677,01                 | 4,16                                      | 0,22                       |
| M. Hipotecario Cajas de Ahorro  | 50            | 5.938.402,10                  | 3,96                                      | 0,25                       |
| Fijo                            | 11.224        | 1.300.094.604,23              | 1,77                                      |                            |
| EURIBOR/MIBOR a 1 año (M. Hipo) | 5.474         | 611.788.994,44                | 5,09                                      | 1,12                       |
| <b>Total</b>                    | <b>16.847</b> | <b>1.928.768.677,78</b>       | <b>2,84</b>                               | <b>0,36</b>                |
| Importes en euros               |               |                               | Medias ponderadas por principal pendiente |                            |

### Tipo de interés nominal

La distribución por intervalos de los tipos de interés nominales aplicables a los Préstamos Hipotecarios es la siguiente:

| Intervalo<br>% Tipo interés nominal     | SITUACIÓN AL 31/12/2023 |                         | SITUACIÓN AL 31/12/2022 |                         | SITUACIÓN A LA CONSTITUCIÓN |                         |
|-----------------------------------------|-------------------------|-------------------------|-------------------------|-------------------------|-----------------------------|-------------------------|
|                                         | Núm. m.                 | Principal Pendiente     | Núm.                    | Principal Pendiente     | Núm.                        | Principal Pendiente     |
| Inferior a 1,00%                        | 180                     | 33.798.225,23           | 564                     | 83.154.202,89           | 5.325                       | 753.886.268,17          |
| 1,00%-1,49%                             | 3.292                   | 415.492.616,00          | 3.807                   | 506.403.921,85          | 4.388                       | 617.392.740,81          |
| 1,50%-1,99%                             | 4.192                   | 483.158.225,02          | 5.404                   | 654.926.006,24          | 4.995                       | 646.172.054,67          |
| 2,00%-2,49%                             | 2.007                   | 209.973.806,50          | 3.099                   | 350.947.817,55          | 2.475                       | 292.257.330,84          |
| 2,50%-2,99%                             | 1.073                   | 116.065.693,70          | 1.482                   | 162.182.135,52          | 1.146                       | 130.465.533,60          |
| 3,00%-3,49%                             | 398                     | 39.708.221,13           | 1.365                   | 156.252.395,35          | 361                         | 36.451.437,75           |
| 3,50%-3,99%                             | 252                     | 24.944.384,20           | 1.318                   | 158.006.006,45          | 163                         | 16.342.377,67           |
| 4,00%-4,49%                             | 324                     | 34.669.776,42           | 426                     | 47.226.985,36           | 55                          | 5.669.367,90            |
| 4,50%-4,99%                             | 1.769                   | 206.244.371,84          | 155                     | 16.664.138,05           | 3                           | 312.570,25              |
| 5,00%-5,49%                             | 2.321                   | 260.846.403,55          | 46                      | 4.785.045,86            | 1                           | 177.588,61              |
| 5,50%-5,99%                             | 679                     | 68.524.934,90           | 19                      | 2.001.881,63            | 3                           | 339.431,28              |
| 6,00%-6,49%                             | 258                     | 25.554.040,60           | 7                       | 493.314,09              | 4                           | 311.907,03              |
| 6,50%-6,99%                             | 69                      | 6.022.435,42            | 2                       | 187.518,50              | 1                           | 85.692,36               |
| 7,00%-7,49%                             | 22                      | 2.115.035,42            |                         |                         |                             |                         |
| 7,50%-7,99%                             | 9                       | 1.500.214,62            |                         |                         |                             |                         |
| 8,00%-8,49%                             | 1                       | 68.511,18               |                         |                         |                             |                         |
| 8,50%-8,99%                             |                         |                         |                         |                         |                             |                         |
| 9,00%-9,49%                             |                         |                         | 1                       | 82.991,64               |                             |                         |
| 9,50%-9,99%                             |                         |                         |                         |                         |                             |                         |
| superior a 10,00%                       | 1                       | 81.782,05               |                         |                         |                             |                         |
| <b>Total</b>                            | <b>16.847</b>           | <b>1.928.768.677,78</b> | <b>17.695</b>           | <b>2.143.314.360,98</b> | <b>18.920</b>               | <b>2.499.864.300,94</b> |
| <b>% Tipo interés nominal:</b>          |                         |                         |                         |                         |                             |                         |
| Medio ponderado por principal pendiente | 2,84%                   |                         | 2,08%                   |                         | --%                         |                         |
| Importe en euros                        |                         |                         |                         |                         |                             |                         |

**Principal pendiente/ Valor de la garantía.**

La distribución según el valor de la razón entre el principal pendiente de amortizar de los Préstamos Hipotecarios y el valor de tasación de los inmuebles hipotecados en garantía, expresada en tanto por cien, es la siguiente:

| Intervalo<br>% Principal pdte./<br>valor garantía | SITUACIÓN AL 31/12/2023 |                         | SITUACIÓN AL 31/12/2022 |                         | SITUACIÓN A LA CONSTITUCIÓN |                         |
|---------------------------------------------------|-------------------------|-------------------------|-------------------------|-------------------------|-----------------------------|-------------------------|
|                                                   | Núm.                    | Principal pendiente     | Núm.                    | Principal pendiente     | Núm.                        | Principal Pendiente     |
| 0,01%-40,00%                                      | 2.802                   | 213.574.486,88          | 2.240                   | 185.329.794,85          | 1.583                       | 151.554.021,90          |
| 40,01%-60,00%                                     | 4.940                   | 574.095.622,50          | 4.257                   | 497.128.213,89          | 3.621                       | 434.960.431,88          |
| 60,01%-80,00%                                     | 8.612                   | 1.078.400.471,17        | 10.140                  | 1.320.213.883,73        | 9.242                       | 1.311.181.403,29        |
| 80,01%-100,00%                                    | 340                     | 43.088.343,89           | 851                     | 113.640.877,25          | 4.186                       | 561.969.294,22          |
| 100,01%-120,00%                                   | 85                      | 10.359.714,80           | 117                     | 14.825.079,97           | 153                         | 21.433.487,86           |
| 120,01%-140,00%                                   | 36                      | 4.757.122,70            | 46                      | 5.748.944,41            | 71                          | 9.338.307,17            |
| 140,01%-160,00%                                   | 22                      | 3.304.390,10            | 28                      | 4.295.545,21            | 32                          | 4.741.103,91            |
| superior a 160,00%                                | 10                      | 1.188.525,74            | 16                      | 2.132.021,67            | 32                          | 4.686.250,71            |
| <b>Total</b>                                      | <b>16.847</b>           | <b>1.928.768.677,78</b> | <b>17.695</b>           | <b>2.143.314.360,98</b> | <b>18.920</b>               | <b>2.499.864.300,94</b> |
| <b>% Principal Pendiente / Valor de Tasación:</b> |                         |                         |                         |                         |                             |                         |
| Medio ponderado por principal pendiente           | 60,22%                  |                         | 64,39%                  |                         | 69,56%                      |                         |
| Importes en euros                                 |                         |                         |                         |                         |                             |                         |

**La distribución geográfica según la región o comunidad donde se ubica el inmueble objeto de la garantía hipotecaria se presenta en el siguiente cuadro:**

En caso de más de un inmueble hipotecado la ubicación geográfica corresponde al inmueble de mayor valor de tasación.

|                      | SITUACIÓN AL 31/12/2023 |                         | SITUACIÓN AL 31/12/2022 |                         | SITUACIÓN A LA CONSTITUCIÓN |                         |
|----------------------|-------------------------|-------------------------|-------------------------|-------------------------|-----------------------------|-------------------------|
|                      | Núm.                    | Principal pendiente     | Núm.                    | Principal pendiente     | Núm.                        | Principal Pendiente     |
| Andalucía            | 3.411                   | 343.515.653,60          | 3.608                   | 382.997.022,46          | 3.869                       | 445.824.053,54          |
| Aragón               | 404                     | 39.011.291,95           | 426                     | 43.545.653,20           | 448                         | 49.773.560,86           |
| Asturias             | 216                     | 20.720.502,70           | 219                     | 22.447.595,41           | 231                         | 26.339.456,31           |
| Baleares             | 314                     | 42.253.413,08           | 327                     | 45.998.311,84           | 361                         | 54.219.137,31           |
| Canarias             | 745                     | 78.686.886,73           | 768                     | 84.633.015,61           | 807                         | 95.445.661,35           |
| Cantabria            | 222                     | 22.361.856,49           | 227                     | 24.217.952,78           | 249                         | 29.220.722,54           |
| Castilla y León      | 695                     | 69.489.148,97           | 720                     | 76.266.691,10           | 757                         | 86.606.767,93           |
| Castilla-La Mancha   | 455                     | 43.239.826,39           | 481                     | 48.353.414,27           | 501                         | 54.376.352,01           |
| Cataluña             | 4.309                   | 560.065.787,30          | 4.479                   | 613.134.795,16          | 4.794                       | 711.145.218,45          |
| Ceuta                | 98                      | 13.704.545,17           | 105                     | 15.643.530,26           | 107                         | 17.594.950,39           |
| Extremadura          | 473                     | 41.009.853,55           | 496                     | 45.137.973,60           | 522                         | 52.319.411,03           |
| Galicia              | 688                     | 69.220.171,84           | 718                     | 75.960.922,49           | 765                         | 87.278.748,25           |
| Madrid               | 1.926                   | 275.358.060,92          | 2.069                   | 318.295.396,57          | 2.258                       | 387.132.366,79          |
| Melilla              | 117                     | 15.644.654,32           | 120                     | 16.778.876,05           | 128                         | 18.623.695,11           |
| Murcia               | 436                     | 42.775.735,35           | 453                     | 46.287.206,74           | 470                         | 51.512.706,79           |
| Navarra              | 83                      | 9.092.885,94            | 90                      | 10.499.462,08           | 95                          | 12.172.757,52           |
| La Rioja             | 48                      | 4.199.418,07            | 50                      | 4.742.450,52            | 55                          | 5.689.340,24            |
| Comunidad Valenciana | 1.513                   | 153.565.461,76          | 1.590                   | 168.689.663,93          | 1.689                       | 194.054.811,03          |
| País Vasco           | 694                     | 84.853.523,65           | 749                     | 99.684.426,91           | 814                         | 120.534.583,49          |
| <b>Total</b>         | <b>16.847</b>           | <b>1.928.768.677,78</b> | <b>17.695</b>           | <b>2.143.314.360,98</b> | <b>18.920</b>               | <b>2.499.864.300,94</b> |
| Importes en euros    |                         |                         |                         |                         |                             |                         |



**1.4 Tasa de amortización anticipada**

La evolución a final de cada ejercicio de la tasa de amortización anticipada del año y la tasa histórica desde la constitución del Fondo, expresada en tasa anual constante, es la siguiente:

|                            | Principal pendiente (1) | % Sobre Inicial | Amortización Anticipada de Principal | Ejercicio    | Histórico    |
|----------------------------|-------------------------|-----------------|--------------------------------------|--------------|--------------|
|                            |                         |                 |                                      | % Tasa Anual | % Tasa Anual |
| 2021-06-14                 | 2.499.595.412,28        | 100             |                                      |              |              |
| 2021                       | 2.388.550,378           | 88,43           | 59.101,853                           | -            | 3,13         |
| 2022                       | 2.143.314,360           | 85,75           | 159.118,715                          | 5,47         | 4,64         |
| 2023                       | 1.928.768,677           | 77,15           | 140.157,036                          | 6,44         | 5,34         |
| Importes en miles de euros |                         |                 |                                      |              |              |

(1) Saldo de fin de mes

**2. Bonos de Titulización**

Los Bonos de Titulización se emitieron por un importe nominal total de 2.500.000.000,00 euros, integrados por 23.500 Bonos de la Serie A y 1.500 Bonos de la Serie B, con calificaciones asignadas por las Agencias de Calificación S&P Global Ratings ("S&P"), DBRS Ratings Limited ("DBRS") y Scope Ratings GmbH ("Scope"), según el siguiente detalle:

| Serie de Bonos | Calificación de S & P |         | Calificación de DBRS |               | Calificación de Scope |          |
|----------------|-----------------------|---------|----------------------|---------------|-----------------------|----------|
|                | Inicial               | Actual  | Inicial              | Actual        | Inicial               | Actual   |
| Serie A        | AA (sf)               | AA (sf) | AA (h) (sf)          | AA (h) (sf)   | AAA (sf)              | AAA (sf) |
| Serie B        | AA (sf)               | AA (sf) | A (sf)               | AA (low) (sf) | BBB- (sf)             | A- (sf)  |

Los Bonos están representados mediante anotaciones en cuenta, siendo la Sociedad de Gestión de los Sistemas de Registro, Compensación y Liquidación de Valores S.A. (IBERCLEAR), la entidad encargada de la llevanza de su registro contable.

Los Bonos están admitidos a negociación en AIAF Mercado de Renta Fija que tiene reconocido oficialmente su carácter de mercado secundario oficial de valores.

**Movimientos.**

Emission: Serie A  
Código ISIN: ES0305567002  
Nº Bonos: 23.500

| Fecha de Pago  | % Tipo Interes | Cupón           |                 | Intereses Serie      |             |             | Principal Amortizado |                  |                       | Saldo Principal Pendiente |                  |                         |              |
|----------------|----------------|-----------------|-----------------|----------------------|-------------|-------------|----------------------|------------------|-----------------------|---------------------------|------------------|-------------------------|--------------|
|                |                | Bruto           | Neto            | Pagados              | Impagados   |             |                      | Bono             | Serie                 | %                         | Bono             | Serie                   | %            |
|                |                |                 |                 |                      | Totales     | Recuperados | Actuales             |                  |                       |                           |                  |                         |              |
| <b>Totales</b> |                | <b>3.447,58</b> | <b>2.792,54</b> | <b>61.838.864,37</b> | <b>0,00</b> | <b>0,00</b> | <b>0,00</b>          | <b>22.897,45</b> | <b>538.090.075,00</b> | <b>22,90</b>              | <b>77.102,55</b> | <b>1.811.909.925,00</b> | <b>77,10</b> |
| 14/02/2024     | 4,14           | 816,139059      | 661,072638      |                      |             |             |                      |                  |                       |                           |                  |                         |              |
| 14/11/2023     | 3,94           | 798,144831      | 646,497313      | 18.756.403,53        | 0,00        | 0,00        | 0,00                 | 2.206,12         | 51.843.820,00         | 2,21                      | 77.102,55        | 1.811.909.925,00        | 77,10        |
| 14/08/2023     | 3,47           | 708,566756      | 573,939072      | 16.651.318,77        | 0,00        | 0,00        | 0,00                 | 2.299,94         | 54.048.590,00         | 2,30                      | 79.308,67        | 1.863.753.745,00        | 79,31        |
| 16/05/2023     | 2,77           | 587,979564      | 476,263447      | 13.817.519,75        | 0,00        | 0,00        | 0,00                 | 2.334,84         | 54.868.740,00         | 2,33                      | 81.608,61        | 1.917.802.335,00        | 81,61        |
| 14/02/2023     | 1,95           | 431,417318      | 349,448028      | 10.138.306,97        | 0,00        | 0,00        | 0,00                 | 2.717,47         | 63.860.545,00         | 2,72                      | 83.943,45        | 1.972.671.075,00        | 83,94        |
| 14/11/2022     | 0,47           | 105,332568      | 85,319380       | 2.475.315,35         | 0,00        | 0,00        | 0,00                 | 2.793,49         | 65.647.015,00         | 2,79                      | 86.660,92        | 2.036.531.620,00        | 86,66        |
| 16/08/2022     | 0,00           | 0,000000        | 0,000000        | 0,00                 | 0,00        | 0,00        | 0,00                 | 2.622,52         | 61.629.220,00         | 2,62                      | 89.454,41        | 2.102.178.635,00        | 89,45        |
| 17/05/2022     | 0,00           | 0,000000        | 0,000000        | 0,00                 | 0,00        | 0,00        | 0,00                 | 2.476,41         | 58.195.635,00         | 2,48                      | 92.076,93        | 2.163.807.855,00        | 92,08        |
| 14/02/2022     | 0,00           | 0,000000        | 0,000000        | 0,00                 | 0,00        | 0,00        | 0,00                 | 2.317,42         | 54.459.370,00         | 2,32                      | 94.553,34        | 2.222.003.490,00        | 94,55        |
| 15/11/2021     | 0,00           | 0,000000        | 0,000000        | 0,00                 | 0,00        | 0,00        | 0,00                 | 1.942,65         | 45.652.275,00         | 1,94                      | 96.870,76        | 2.276.462.860,00        | 96,87        |
| 16/08/2021     | 0,00           | 0,000000        | 0,000000        | 0,00                 | 0,00        | 0,00        | 0,00                 | 1.186,59         | 27.884.865,00         | 1,19                      | 98.813,41        | 2.322.115.135,00        | 98,81        |
| 17/06/2021     |                |                 |                 |                      |             |             |                      |                  |                       |                           | 100.000,00       | 2.350.000.000,00        | 100,00       |

Emission: Serie B  
Código ISIN: ES0305567010  
Nº Bonos: 1.500

| Fecha de Pago  | % Tipo Interes | Cupón           |                 | Intereses Serie     |             |             | Principal Amortizado |             |             | Saldo Principal Pendiente |                   |                       |               |
|----------------|----------------|-----------------|-----------------|---------------------|-------------|-------------|----------------------|-------------|-------------|---------------------------|-------------------|-----------------------|---------------|
|                |                | Bruto           | Neto            | Pagados             | Impagados   |             |                      | Bono        | Serie       | %                         | Bono              | Serie                 | %             |
|                |                |                 |                 |                     | Totales     | Recuperados | Actuales             |             |             |                           |                   |                       |               |
| <b>Totales</b> |                | <b>4.401,10</b> | <b>3.564,89</b> | <b>4.975.554,17</b> | <b>0,00</b> | <b>0,00</b> | <b>0,00</b>          | <b>0,00</b> | <b>0,00</b> | <b>0,00</b>               | <b>100.000,00</b> | <b>150.000.000,00</b> | <b>100,00</b> |
| 14/02/2024     | 4,24           | 1.084,066667    | 878,094000      |                     |             |             |                      |             |             |                           |                   |                       |               |
| 14/11/2023     | 4,04           | 1.031,933333    | 835,866000      | 1.547.900,00        | 0,00        | 0,00        | 0,00                 | 0,00        | 0,00        | 0,00                      | 100.000,00        | 150.000.000,00        | 100,00        |
| 14/08/2023     | 3,57           | 893,250000      | 723,532500      | 1.339.875,00        | 0,00        | 0,00        | 0,00                 | 0,00        | 0,00        | 0,00                      | 100.000,00        | 150.000.000,00        | 100,00        |
| 16/05/2023     | 2,87           | 725,725000      | 587,837250      | 1.088.587,50        | 0,00        | 0,00        | 0,00                 | 0,00        | 0,00        | 0,00                      | 100.000,00        | 150.000.000,00        | 100,00        |
| 14/02/2023     | 2,05           | 523,377778      | 423,936000      | 785.066,67          | 0,00        | 0,00        | 0,00                 | 0,00        | 0,00        | 0,00                      | 100.000,00        | 150.000.000,00        | 100,00        |
| 14/11/2022     | 0,57           | 142,750000      | 115,627500      | 214.125,00          | 0,00        | 0,00        | 0,00                 | 0,00        | 0,00        | 0,00                      | 100.000,00        | 150.000.000,00        | 100,00        |
| 16/08/2022     | 0,00           | 0,000000        | 0,000000        | 0,00                | 0,00        | 0,00        | 0,00                 | 0,00        | 0,00        | 0,00                      | 100.000,00        | 150.000.000,00        | 100,00        |
| 17/05/2022     | 0,00           | 0,000000        | 0,000000        | 0,00                | 0,00        | 0,00        | 0,00                 | 0,00        | 0,00        | 0,00                      | 100.000,00        | 150.000.000,00        | 100,00        |
| 14/02/2022     | 0,00           | 0,000000        | 0,000000        | 0,00                | 0,00        | 0,00        | 0,00                 | 0,00        | 0,00        | 0,00                      | 100.000,00        | 150.000.000,00        | 100,00        |
| 15/11/2021     | 0,00           | 0,000000        | 0,000000        | 0,00                | 0,00        | 0,00        | 0,00                 | 0,00        | 0,00        | 0,00                      | 100.000,00        | 150.000.000,00        | 100,00        |
| 16/08/2021     | 0,00           | 0,000000        | 0,000000        | 0,00                | 0,00        | 0,00        | 0,00                 | 0,00        | 0,00        | 0,00                      | 100.000,00        | 150.000.000,00        | 100,00        |
| 17/06/2021     |                |                 |                 |                     |             |             |                      |             |             |                           | 100.000,00        | 150.000.000,00        | 100,00        |

**3. Variaciones o acciones realizadas por las diferentes agencias de calificación crediticia respecto de los bonos emitidos por el Fondo, respecto del cedente, de los administradores, agentes de pagos o contrapartidas de las permutas financieras existentes o cualquier otra de contratos suscritos por la sociedad gestora en nombre del Fondo.**

**3.1 Bonos de Titulización**

Las variaciones habidas durante el ejercicio en las calificaciones asignadas por las Agencias de Calificación a los Bonos emitidos por el Fondo han sido las siguientes:

| Fecha    | Serie de Bonos | Calificación de SCOPE |        | Calificación de DBRS |              |
|----------|----------------|-----------------------|--------|----------------------|--------------|
|          |                | Anterior              | Actual | Anterior             | Actual       |
| Jun 2023 | Serie B        |                       |        | A (h) (sf)           | AA (low)(sf) |
| Nov 2023 | Serie B        | BBB+(sf)              | A-(sf) |                      |              |

**3.2 Entidades Intervinientes**

Durante el ejercicio no se han producido variaciones en las calificaciones asignadas por las Agencias de Calificación a las entidades intervinientes contraparte del Fondo y que pudieran afectar en virtud de los contratos suscritos con las mismas.

**B) FACTORES QUE HAN INFLUIDO EN LOS FLUJOS DE TESORERÍA GENERADOS Y APLICADOS EN EL EJERCICIO.**

Los flujos de tesorería generados y aplicados en el ejercicio dependen de diversos factores que afectan especialmente a la rentabilidad (tipo de interés) y a la amortización experimentada por los Bonos. Estos factores están relacionados principalmente con el comportamiento de los derechos de crédito agrupados en el Fondo, de las operaciones contratadas para mitigar y distribuir los riesgos inherentes a éstos y para cubrir los desfases temporales entre los flujos de tesorería percibidos y aplicados y el riesgo de interés entre los derechos de crédito y los Bonos. Los datos más significativos respecto del comportamiento de los citados factores durante el ejercicio son:

## 1. Derechos de crédito

|                                           |     | <b>Ejercicio<br/>actual</b> |
|-------------------------------------------|-----|-----------------------------|
| • Tipo de interés nominal medio ponderado | (1) | 2,51%                       |
| • Tasa anual de amortización anticipada   | (2) | 6,44%                       |
| • Tasa de morosidad de 3 meses *          | (2) | 0,14%                       |
| • Tasa de morosidad de 12 meses *         | (2) | 0,03%                       |

(1) Durante el ejercicio.

(2) Al cierre del ejercicio.

\* Saldo vivo de principal de activos titulizados en mora (más de 3 meses o igual o superior a 12 meses) sobre el saldo vivo de principal del total de activos titulizados

## 2. Bonos de Titulización

|                                           |     | <b>Ejercicio<br/>actual</b> |
|-------------------------------------------|-----|-----------------------------|
| • Tipo de interés nominal medio ponderado | (1) | 3,30%                       |

(1) Durante el ejercicio.

(2) Al cierre del ejercicio

## 3. Operaciones financieras

|                                           |     | <b>Ejercicio<br/>actual</b> |
|-------------------------------------------|-----|-----------------------------|
| Cuenta de Tesorería                       |     |                             |
| • Tipo de interés nominal medio ponderado | (1) | 3,19%                       |
| Permuta de Intereses                      | (1) |                             |
| • Tipo de interés nominal medio ponderado |     |                             |
| Receptor                                  |     | 4,36%                       |
| Pagador                                   |     | 2,50%                       |
| Préstamo Subordinado                      |     |                             |
| • Tipo de interés nominal medio ponderado | (1) | 3,31%                       |
| Préstamo Gastos Iniciales                 |     |                             |
| • Tipo de interés nominal medio ponderado | (1) | 3,10%                       |
| Fondo de Reserva                          |     |                             |
| • Saldo Requerido                         | (2) | 125.000.000,00              |
| • Saldo Dotado                            | (2) | 125.000.000,00              |

(1) Durante el ejercicio.

(2) Al cierre del ejercicio.

**C) MECANISMOS DE COBERTURA DE RIESGOS.**

La actividad del Fondo está expuesta a diferentes tipos de riesgo financieros, como son el riesgo de crédito y el riesgo de tipos de interés.

## - Riesgo de crédito:

Las principales exposiciones al riesgo de crédito son la morosidad y falencia de los derechos de crédito titulizados y el de contrapartida respecto de determinadas operaciones y servicios financieros contratados por el Fondo.

Para minimizar el riesgo de morosidad y falencia de los activos titulizados el Fondo cuenta con un Fondo de Reserva, depositado en la Cuenta de Tesorería.

Para mitigar el riesgo de contrapartida motivado por un posible descenso en las calificaciones crediticias otorgadas por las Agencias de Calificación a las entidades de contrapartida de las diferentes operaciones y servicios financieros, se establecen, dependiendo de los términos contractuales, determinadas actuaciones como son:

- a) Aval a la contraparte por una tercera entidad con unas calificaciones crediticias mínima requerida, según las escalas de calificación de las Agencias de Calificación, que garantice el cumplimiento de las obligaciones contractuales de la contraparte, durante el tiempo que se mantenga la situación de pérdida de la calificación.
- b) Sustitución de la contraparte por una tercera entidad con unas calificaciones crediticias mínimas requeridas, según las escalas de calificación de las Agencias de Calificación.

## - Riesgo de tipo de interés:

La exposición surge como consecuencia de la variación de los tipos de interés los derechos de crédito adquiridos por el Fondo, cuya determinación se realiza, generalmente con una periodicidad diferente a la de los pasivos emitidos por el Fondo además de hallarse aquellos referenciados a índices diferentes de estos.

Mediante el Fondo de Reserva constituido con la disposición del Préstamo Subordinado se mitiga el riesgo de crédito por la morosidad y falencia de los Préstamos Hipotecarios y el riesgo de tipo de interés que tiene lugar en el Fondo por el hecho de encontrarse los Préstamos Hipotecarios, durante la vida del Fondo, sometidos a intereses constantes, en su caso, y a intereses variables con diferentes índices de referencia y diferentes periodos de revisión y de liquidación a los intereses variables establecidos para los Bonos referenciados al Euribor a 3 meses y con periodos de devengo y liquidación trimestrales, así como el riesgo que se deriva de las posibles renegociaciones del tipo de interés de los Préstamos Hipotecarios que puede resultar incluso en su novación a un tipo de interés fijo.

De la misma manera a través de Apertura de Cuenta a Tipo de Interés Garantizado (Cuenta de Tesorería) se mitiga parcialmente la merma de rentabilidad de la liquidez del Fondo por el desfase temporal entre los ingresos percibidos diariamente de los Préstamos Hipotecarios hasta que se produce el pago de los intereses y reembolso de principal de los Bonos en la Fecha de Pago inmediatamente posterior.

#### D) PERSPECTIVAS DE FUTURO.

A la fecha de formulación de estas cuentas anuales, y desde el 31 de diciembre de 2023, no ha ocurrido ningún hecho que afecte o modifique significativamente la información contenida en memoria.

El Fondo se extingue en todo caso al amortizarse íntegramente los Certificados de Transmisión de Hipotecas que agrupa. Asimismo de acuerdo con determinados aspectos de liquidación anticipada contenidos en la Ley 27/2014 de 27 de noviembre y recogidos en la escritura de constitución, el Fondo puede liquidarse anticipadamente cuando el importe del Saldo Vivo de los Préstamos Hipotecarios pendientes de amortización sea inferior al 10 por 100 del Saldo Vivo inicial, siempre y cuando puedan ser atendidas y canceladas en su totalidad todas y cada una de las obligaciones de pago derivadas de los Bonos de la Serie pendientes de reembolso. En todo caso, la extinción del Fondo se producirá en la fecha de vencimiento final 14 de febrero de 2065 o, si éste no fuera un Día Hábil, el siguiente Día Hábil).

A la fecha de formulación de estas cuentas anuales, no se prevé que durante el ejercicio 2024 el Fondo se pueda encontrar en alguno de los supuestos de liquidación anticipada del Fondo. No obstante:

(i) La Emisión de Bonos se realiza con la intención de ser suscrita en su integridad por la Entidad Cedente con el objeto de disponer de activos líquidos que puedan ser utilizados como garantía en operaciones con el Eurosistema o ser enajenados en el mercado.

(ii) La Sociedad Gestora, previa comunicación a la CNMV, estará facultada para proceder a la liquidación anticipada del Fondo cuente con el consentimiento y la aceptación expresa de la totalidad de los tenedores de los Bonos de todas y cada una de las Series y de todas las contrapartes de los contratos en vigor con el Fondo, tanto en relación al pago de cantidades que dicha Liquidación Anticipada implique como en relación al procedimiento en que vaya a llevarla a cabo.

#### Vida media y amortización final de los Bonos de la Serie estimada al 31.12.2023 según diferentes hipótesis de tasas de amortización anticipada de los Préstamos hipotecarios:

El siguiente cuadro muestra la vida media y fecha de amortización final de cada serie de los Bonos emitidos, obtenidas de la proyección de flujos futuros de efectivo bajo las hipótesis del ejercicio o no de amortización anticipada opcional cuando el Saldo Vivo de los derechos de crédito sea inferior al 10% del Saldo Vivo inicial, los fallidos de la cartera de préstamos titulizados no recuperados sean del 0% y mantenimiento constante de las diferentes tasas de amortización anticipada.

| Vida Media y amortización final estimadas para cada Serie de Bonos según diferentes hipótesis de tasas constantes de amortización anticipada de los Préstamos Titulizados |            |      |            |            |            |            |            |            |            |            |
|---------------------------------------------------------------------------------------------------------------------------------------------------------------------------|------------|------|------------|------------|------------|------------|------------|------------|------------|------------|
| TASA AMORTIZACIÓN ANTICIPADA                                                                                                                                              |            |      |            |            |            |            |            |            |            |            |
| % MENSUAL CONSTANTE                                                                                                                                                       |            | 0,17 | 0,34       | 0,51       | 0,69       | 0,87       | 1,06       | 1,25       | 1,44       |            |
| % ANUAL EQUIVALENTE                                                                                                                                                       |            | 1,00 | 2,00       | 3,00       | 4,00       | 5,00       | 6,00       | 7,00       | 8,00       |            |
| <b>Serie A</b>                                                                                                                                                            |            |      |            |            |            |            |            |            |            |            |
| Sin amort. opcional (1)                                                                                                                                                   | Vida media | años | 10,51      | 9,60       | 8,78       | 8,06       | 7,41       | 6,86       | 6,35       | 5,90       |
|                                                                                                                                                                           | fecha      |      | 19/05/2034 | 19/06/2033 | 24/08/2032 | 05/12/2031 | 11/04/2031 | 22/09/2030 | 23/03/2030 | 09/10/2029 |
| Amortización Final                                                                                                                                                        | años       |      | 21,02      | 20,27      | 19,27      | 18,27      | 17,01      | 16,26      | 15,26      | 14,26      |
|                                                                                                                                                                           | fecha      |      | 16/11/2044 | 16/02/2044 | 16/02/2043 | 16/02/2042 | 16/11/2040 | 16/02/2040 | 16/02/2039 | 16/02/2038 |
| Con amort. opcional (1)                                                                                                                                                   | Vida media | años | 10,57      | 9,65       | 8,84       | 8,12       | 7,48       | 6,92       | 6,42       | 5,97       |
|                                                                                                                                                                           | fecha      |      | 08/06/2034 | 07/07/2033 | 13/09/2032 | 26/12/2031 | 08/05/2031 | 15/10/2030 | 15/04/2030 | 04/11/2029 |
| Amortización Final                                                                                                                                                        | años       |      | 23,02      | 22,27      | 21,51      | 20,51      | 19,76      | 18,76      | 17,76      | 17,01      |
|                                                                                                                                                                           | fecha      |      | 16/11/2046 | 16/02/2046 | 16/05/2045 | 16/05/2044 | 16/08/2043 | 16/08/2042 | 16/08/2041 | 16/11/2040 |
| <b>Serie B</b>                                                                                                                                                            |            |      |            |            |            |            |            |            |            |            |
| Sin amort. opcional (1)                                                                                                                                                   | Vida media | años | 21,02      | 20,27      | 19,27      | 18,27      | 17,01      | 16,26      | 15,26      | 14,26      |
|                                                                                                                                                                           | fecha      |      | 16/11/2044 | 15/02/2044 | 16/02/2043 | 16/02/2042 | 16/11/2040 | 16/02/2040 | 16/02/2039 | 15/02/2038 |
| Amortización Final                                                                                                                                                        | años       |      | 21,02      | 20,27      | 19,27      | 18,27      | 17,01      | 16,26      | 15,26      | 14,26      |
|                                                                                                                                                                           | fecha      |      | 16/11/2044 | 16/02/2044 | 16/02/2043 | 16/02/2042 | 16/11/2040 | 16/02/2040 | 16/02/2039 | 16/02/2038 |
| Con amort. opcional (1)                                                                                                                                                   | Vida media | años | 25,23      | 24,65      | 24,03      | 23,38      | 22,69      | 21,97      | 21,23      | 20,48      |
|                                                                                                                                                                           | fecha      |      | 30/01/2049 | 04/07/2048 | 22/11/2047 | 28/03/2047 | 20/07/2046 | 31/10/2045 | 03/02/2045 | 03/05/2044 |
| Amortización Final                                                                                                                                                        | años       |      | 37,28      | 37,28      | 37,28      | 37,28      | 37,28      | 37,28      | 37,28      | 37,28      |
|                                                                                                                                                                           | fecha      |      | 16/02/2061 | 16/02/2061 | 16/02/2061 | 16/02/2061 | 16/02/2061 | 16/02/2061 | 16/02/2061 | 16/02/2061 |

**E) INFORMACIÓN SOBRE LOS APLAZAMIENTOS DE PAGO A PROVEEDORES EN OPERACIONES COMERCIALES.**

Al 31 de diciembre de 2023, el Fondo no tenía ningún importe significativo pendiente de pago a proveedores en operaciones comerciales que a dicha fecha acumulara un aplazamiento superior al plazo legal de pago. Asimismo, los pagos significativos realizados en el ejercicio 2023 a dichos proveedores se han realizado dentro de los límites legales de aplazamiento.

Fecha de Pago / Payment Date  
 Fecha de Determinación / Determination Date  
 Fecha de Pago / Payment Date  
 Fecha constitución Fondo / Fund establishment date

|                        |            |
|------------------------|------------|
| Actual / Current       | 14.11.2023 |
| Actual / Current       | 31.10.2023 |
| Precedente / Preceding | 14.08.2023 |
| Precedente / Preceding | 14.06.2021 |

**1 Datos para cálculo de disparadores / Data for Triggers calculation**
**1.1 Datos: Préstamos Hipotecarios / Data: Mortgage Loans**

|   |                                                                                                                               |                                         | Fecha datos<br>Data date | Valor / Importe<br>Value / Amount | Cálculo Ratio<br>Ratio calculation | Ratio (valor)<br>Ratio (value) |
|---|-------------------------------------------------------------------------------------------------------------------------------|-----------------------------------------|--------------------------|-----------------------------------|------------------------------------|--------------------------------|
| a | Saldo Vivo Préstamos Hipotecarios<br>Outstanding Balance Mortgage Loans                                                       | (b + c + d)                             |                          | 1.963.241.980,90                  |                                    |                                |
| b | Saldo Vivo Préstamos Morosos (no Dudosos)<br>Outstanding Balance Delinquent Mortgage Loans (Non-Doubtful)                     | (>3 y <12 meses)<br>(>3 and <12 months) | 31.10.2023               | 879.597,22                        | % (b / e)                          | 0,045%                         |
| c | Saldo Vivo Préstamos Hipotecarios no Morosos (no Dudosos)<br>Outstanding Balance Non-Delinquent Mortgage Loans (Non-Doubtful) | (≤ 3 meses)<br>(≤ 3 months)             | 31.10.2023               | 1.961.030.209,83                  |                                    |                                |
| d | Saldo Vivo Préstamos Hipotecarios Dudosos<br>Outstanding Balance Doubtful Mortgage Loans                                      | (≥ 12 meses)<br>(≥ 12 months)           | 31.10.2023               | 1.332.173,85                      |                                    |                                |
| e | Saldo Vivo Préstamos Hipotecarios no Dudosos<br>Outstanding Balance Non-Doubtful Mortgage Loans                               | (<12 meses)<br>(<12 months)             | 31.10.2023               | 1.961.909.807,05                  | % (e / g)                          | 78,48%                         |
| g | Saldo Vivo Préstamos Hipotecarios<br>Outstanding Balance Mortgage Loans                                                       |                                         | 14.06.2021               | 2.499.864.300,94                  |                                    |                                |

**1.2 Datos: / Data:**

|   |                                                                           |  |                         |            |                  |         |
|---|---------------------------------------------------------------------------|--|-------------------------|------------|------------------|---------|
| A | Saldo Principal Pendiente Bonos A<br>Outstanding Principal Balance Bons A |  | Precedente<br>Preceding | 14.08.2023 | 1.863.753.745,00 |         |
| B | Saldo Principal Pendiente Bonos B<br>Outstanding Principal Balance Bons B |  | Precedente<br>Preceding | 14.08.2023 | 150.000.000,00   |         |
| h | Fondo de Reserva Requerido / Required Cash Reserve                        |  | Precedente<br>Preceding | 14.08.2023 | 125.000.000,00   |         |
| i | Fondo de Reserva dotado / Provisioned Cash Reserve                        |  | Precedente<br>Preceding | 14.08.2023 | 125.000.000,00   | (i - h) |
| j | Fondo de Reserva Requerido / Required Cash Reserve                        |  | Actual<br>Current       | 14.11.2023 | 125.000.000,00   |         |
| k | Fondo de Reserva dotado / Provisioned Cash Reserve                        |  | Actual<br>Current       | 14.11.2023 | 125.000.000,00   | (k - j) |

**2 Situación disparadores / Triggers status**

|                                                                                                      | Fecha datos<br>Data date | Disparador<br>Trigger | Condición<br>Condition | Valor Disparador<br>Trigger value | Actúa S/N<br>Breach Y/N |
|------------------------------------------------------------------------------------------------------|--------------------------|-----------------------|------------------------|-----------------------------------|-------------------------|
| 2.1 Postegación Fondo Reserva                                                                        | 14.11.2023               | A=0                   | Bonos A amortizados    | 1.863.753.745,00                  | N                       |
| 2.2 Fondo de Reserva:<br>Cash Reserve                                                                |                          |                       |                        |                                   | N                       |
| 2.2.1 Condiciones de reducción<br>Cash Reserve reduction:                                            | 14.11.2023               | % i/((A+B)-(A+B)-e)   | > 10,00%               | 6,4%                              | N                       |
| 2.2.2 Condiciones de no reducción (solo aplica si 2.2.1 es S/Y) (*)<br>Cash Reserve no reduction (*) |                          |                       |                        |                                   |                         |
| (i) Morosos / Saldo Vivo no dudoso                                                                   | 31.10.2023               | % (b / e)             | > 1,00%                | 0,045%                            | N                       |
| (ii) No dotación                                                                                     | 14.11.2023               | (k - j)               | < 0,00                 | 0,00                              | N                       |
| (iii) Transcurridos 3 años                                                                           | 14.11.2023               | 14.06.2021            | años/years < 3,00      | 2,42                              | S/Y                     |

(\*) No procede reducción si se da alguna de las condiciones / Do not proceed reduction if any condition concurs

**3 Amortización Anticipada opcional / Optional Early Amortization**

|  | Fecha datos<br>Data date | Disparador<br>Trigger | Condición<br>Condition | Valor Disparador<br>Trigger value | Opción ejercitable S/N<br>Exercisable option Y/N |
|--|--------------------------|-----------------------|------------------------|-----------------------------------|--------------------------------------------------|
|  | 31.10.2023               | % (a / g)             | < 10,00%               | 78,53%                            | N                                                |

**Anexo a las Cuentas Anuales del ejercicio 2023; Estados Financieros Públicos conforme a la Circular 2/2016 de 20 de abril de la Comisión Nacional del Mercado de Valores.**

Estado S.05.1 Cuadro A

Estado S.05.1 Cuadro B

Estado S.05.1 Cuadro C

Estado S.05.1 Cuadro D

Estado S.05.1 Cuadro E

Estado S.05.1 Cuadro F

Estado S.05.1 Cuadro G

Estado S.05.2 Cuadro A

Estado S.05.2 Cuadro B

Estado S.05.2 Cuadro C

Estado S.05.2 Cuadro D

Estado S.05.2 Cuadro E

Estado S.05.3 Cuadro A

Estado S.05.3 Cuadro B

Estado S.05.4 Cuadro A

Estado S.05.4 Cuadro B

Estado S.05.5 Cuadro A

Estado S.05.5 Cuadro B

Estado S.06 Notas Explicativas



Denominación Fondo: BBVA RMBS 20 Fondo de Titulización

Denominación del compartimento:

Denominación de la gestora: EUROPEA DE TITULIZACION S.A., S.G.F.T.

Estados agregados: NO

Fecha: 31/12/2023

Entidades cedentes de los activos titulizados: BANCO BILBAO VIZCAYA ARGENTARIA, S.A. (K8MS7FD7N5Z2WQ51AZ71);

**INFORMACION RELATIVA A LOS ACTIVOS TITULIZADOS**

**CUADRO A**

| Ratios (%)                                   | Situación actual 31/12/2023 |      |                 |      |                               |  |                                 |      | Situación cierre anual anterior 31/12/2022 |      |                 |  |                               |  |                                 |      | Hipótesis iniciales folleto/escritura |      |                 |      |                               |    |                                 |   |
|----------------------------------------------|-----------------------------|------|-----------------|------|-------------------------------|--|---------------------------------|------|--------------------------------------------|------|-----------------|--|-------------------------------|--|---------------------------------|------|---------------------------------------|------|-----------------|------|-------------------------------|----|---------------------------------|---|
|                                              | Tasa de activos dudosos     |      | Tasa de fallido |      | Tasa de recuperación fallidos |  | Tasa de amortización anticipada |      | Tasa de activos dudosos                    |      | Tasa de fallido |  | Tasa de recuperación fallidos |  | Tasa de amortización anticipada |      | Tasa de activos dudosos               |      | Tasa de fallido |      | Tasa de recuperación fallidos |    | Tasa de amortización anticipada |   |
| Participaciones hipotecarias                 | 0380                        |      | 0400            |      | 0420                          |  | 0440                            |      | 1380                                       |      | 1400            |  | 1420                          |  | 1440                            |      | 2380                                  |      | 2400            |      | 2420                          |    | 2440                            |   |
| Certificados de transmisión de hipoteca      | 0381                        | 0,16 | 0401            | 0,03 | 0421                          |  | 0441                            | 6,77 | 1381                                       | 0,07 | 1401            |  | 1421                          |  | 1441                            | 6,91 | 2381                                  | 1,70 | 2401            | 1,02 | 2421                          | 30 | 2441                            | 2 |
| Préstamos hipotecarios                       | 0382                        |      | 0402            |      | 0422                          |  | 0442                            |      | 1382                                       |      | 1402            |  | 1422                          |  | 1442                            |      | 2382                                  |      | 2402            |      | 2422                          |    | 2442                            |   |
| Cédulas hipotecarias                         | 0383                        |      | 0403            |      | 0423                          |  | 0443                            |      | 1383                                       |      | 1403            |  | 1423                          |  | 1443                            |      | 2383                                  |      | 2403            |      | 2423                          |    | 2443                            |   |
| Préstamos a promotores                       | 0384                        |      | 0404            |      | 0424                          |  | 0444                            |      | 1384                                       |      | 1404            |  | 1424                          |  | 1444                            |      | 2384                                  |      | 2404            |      | 2424                          |    | 2444                            |   |
| Préstamos a PYMES                            | 0385                        |      | 0405            |      | 0425                          |  | 0445                            |      | 1385                                       |      | 1405            |  | 1425                          |  | 1445                            |      | 2385                                  |      | 2405            |      | 2425                          |    | 2445                            |   |
| Préstamos a empresas                         | 0386                        |      | 0406            |      | 0426                          |  | 0446                            |      | 1386                                       |      | 1406            |  | 1426                          |  | 1446                            |      | 2386                                  |      | 2406            |      | 2426                          |    | 2446                            |   |
| Préstamos corporativos                       | 0387                        |      | 0407            |      | 0427                          |  | 0447                            |      | 1387                                       |      | 1407            |  | 1427                          |  | 1447                            |      | 2387                                  |      | 2407            |      | 2427                          |    | 2447                            |   |
| Cédulas territoriales                        | 0388                        |      | 0408            |      | 0428                          |  | 0448                            |      | 1388                                       |      | 1408            |  | 1428                          |  | 1448                            |      | 2388                                  |      | 2408            |      | 2428                          |    | 2448                            |   |
| Bonos de tesorería                           | 0389                        |      | 0409            |      | 0429                          |  | 0449                            |      | 1389                                       |      | 1409            |  | 1429                          |  | 1449                            |      | 2389                                  |      | 2409            |      | 2429                          |    | 2449                            |   |
| Deuda subordinada                            | 0390                        |      | 0410            |      | 0430                          |  | 0450                            |      | 1390                                       |      | 1410            |  | 1430                          |  | 1450                            |      | 2390                                  |      | 2410            |      | 2430                          |    | 2450                            |   |
| Créditos AAPP                                | 0391                        |      | 0411            |      | 0431                          |  | 0451                            |      | 1391                                       |      | 1411            |  | 1431                          |  | 1451                            |      | 2391                                  |      | 2411            |      | 2431                          |    | 2451                            |   |
| Préstamos consumo                            | 0392                        |      | 0412            |      | 0432                          |  | 0452                            |      | 1392                                       |      | 1412            |  | 1432                          |  | 1452                            |      | 2392                                  |      | 2412            |      | 2432                          |    | 2452                            |   |
| Préstamos automoción                         | 0393                        |      | 0413            |      | 0433                          |  | 0453                            |      | 1393                                       |      | 1413            |  | 1433                          |  | 1453                            |      | 2393                                  |      | 2413            |      | 2433                          |    | 2453                            |   |
| Cuotas de arrendamiento financiero (leasing) | 0394                        |      | 0414            |      | 0434                          |  | 0454                            |      | 1394                                       |      | 1414            |  | 1434                          |  | 1454                            |      | 2394                                  |      | 2414            |      | 2434                          |    | 2454                            |   |
| Cuentas a cobrar                             | 0395                        |      | 0415            |      | 0435                          |  | 0455                            |      | 1395                                       |      | 1415            |  | 1435                          |  | 1455                            |      | 2395                                  |      | 2415            |      | 2435                          |    | 2455                            |   |
| Derechos de crédito futuros                  | 0396                        |      | 0416            |      | 0436                          |  | 0456                            |      | 1396                                       |      | 1416            |  | 1436                          |  | 1456                            |      | 2396                                  |      | 2416            |      | 2436                          |    | 2456                            |   |
| Bonos de titulización                        | 0397                        |      | 0417            |      | 0437                          |  | 0457                            |      | 1397                                       |      | 1417            |  | 1437                          |  | 1457                            |      | 2397                                  |      | 2417            |      | 2437                          |    | 2457                            |   |
| Cédulas internacionalización                 | 0398                        |      | 0418            |      | 0438                          |  | 0458                            |      | 1398                                       |      | 1418            |  | 1438                          |  | 1458                            |      | 2398                                  |      | 2418            |      | 2438                          |    | 2458                            |   |
| Otros                                        | 0399                        |      | 0419            |      | 0439                          |  | 0459                            |      | 1399                                       |      | 1419            |  | 1439                          |  | 1459                            |      | 2399                                  |      | 2419            |      | 2439                          |    | 2459                            |   |

S.05.1

Denominación Fondo: BBVA RMBS 20 Fondo de Titulización

Denominación del compartimento:

Denominación de la gestora: EUROPEA DE TITULIZACION S.A., S.G.F.T.

Estados agregados: NO

Fecha: 31/12/2023

Entidades cedentes de los activos titulizados: BANCO BILBAO VIZCAYA ARGENTARIA, S.A. (K8MS7FD7N5Z2WQ51AZ71);

INFORMACION RELATIVA A LOS ACTIVOS TITULIZADOS

CUADRO B

| Total Impagados (miles de euros) | Nº de activos |            | Importe impagado            |            |                                      |            |                                         |           |       |            | Principal pendiente no vencido |               | Otros importes |          | Deuda Total |               |
|----------------------------------|---------------|------------|-----------------------------|------------|--------------------------------------|------------|-----------------------------------------|-----------|-------|------------|--------------------------------|---------------|----------------|----------|-------------|---------------|
|                                  |               |            | Principal pendiente vencido |            | Intereses devengados en contabilidad |            | Intereses interrumpidos en contabilidad |           | Total |            |                                |               |                |          |             |               |
| Hasta 1 mes                      | 0460          | 360        | 0467                        | 111        | 0474                                 | 144        | 0481                                    | 0         | 0488  | 255        | 0495                           | 40.806        | 0502           | 0        | 0509        | 41.061        |
| De 1 a 3 meses                   | 0461          | 52         | 0468                        | 36         | 0475                                 | 57         | 0482                                    | 3         | 0489  | 96         | 0496                           | 5.711         | 0503           | 0        | 0510        | 5.807         |
| De 3 a 6 meses                   | 0462          | 7          | 0469                        | 16         | 0476                                 | 21         | 0483                                    | 11        | 0490  | 48         | 0497                           | 1.417         | 0504           | 0        | 0511        | 1.465         |
| De 6 a 9 meses                   | 0463          | 4          | 0470                        | 10         | 0477                                 | 2          | 0484                                    | 18        | 0491  | 30         | 0498                           | 569           | 0505           | 0        | 0512        | 599           |
| De 9 a 12 meses                  | 0464          | 1          | 0471                        | 4          | 0478                                 | 3          | 0485                                    | 6         | 0492  | 13         | 0499                           | 182           | 0506           | 0        | 0513        | 195           |
| Más de 12 meses                  | 0465          | 3          | 0472                        | 100        | 0479                                 | 2          | 0486                                    | 14        | 0493  | 116        | 0500                           | 384           | 0507           | 0        | 0514        | 500           |
| <b>Total</b>                     | 0466          | <b>427</b> | 0473                        | <b>277</b> | 0480                                 | <b>229</b> | 0487                                    | <b>52</b> | 0494  | <b>558</b> | 0501                           | <b>49.069</b> | 0508           | <b>0</b> | 1515        | <b>49.627</b> |

| Impagados con garantía real (miles de euros) | Nº de activos |            | Importe impagado            |            |                                      |            |                                         |           |       |            | Principal pendiente no vencido |               | Otros importes |          | Deuda Total |               | Valor garantía |               | Valor Garantía con Tasación > 2 años |       | % Deuda / v. Tasación |              |
|----------------------------------------------|---------------|------------|-----------------------------|------------|--------------------------------------|------------|-----------------------------------------|-----------|-------|------------|--------------------------------|---------------|----------------|----------|-------------|---------------|----------------|---------------|--------------------------------------|-------|-----------------------|--------------|
|                                              |               |            | Principal pendiente vencido |            | Intereses devengados en contabilidad |            | Intereses interrumpidos en contabilidad |           | Total |            |                                |               |                |          |             |               |                |               |                                      |       |                       |              |
| Hasta 1 mes                                  | 0515          | 360        | 0522                        | 111        | 0529                                 | 144        | 0536                                    | 0         | 0543  | 255        | 0550                           | 40.806        | 0557           | 0        | 0564        | 41.061        | 0571           | 68.695        | 0578                                 | 6.484 | 0584                  | 59,77        |
| De 1 a 3 meses                               | 0516          | 52         | 0523                        | 36         | 0530                                 | 57         | 0537                                    | 3         | 0544  | 96         | 0551                           | 5.711         | 0558           | 0        | 0565        | 5.807         | 0572           | 8.924         | 0579                                 | 736   | 0585                  | 65,07        |
| De 3 a 6 meses                               | 0517          | 7          | 0524                        | 16         | 0531                                 | 21         | 0538                                    | 11        | 0545  | 48         | 0552                           | 1.417         | 0559           | 0        | 0566        | 1.465         | 0573           | 1.982         | 0580                                 | 726   | 0586                  | 73,92        |
| De 6 a 9 meses                               | 0518          | 4          | 0525                        | 10         | 0532                                 | 2          | 0539                                    | 18        | 0546  | 30         | 0553                           | 569           | 0560           | 0        | 0567        | 599           | 0574           | 1.121         | 0581                                 | 0     | 0587                  | 53,43        |
| De 9 a 12 meses                              | 0519          | 1          | 0526                        | 4          | 0533                                 | 3          | 0540                                    | 6         | 0547  | 13         | 0554                           | 182           | 0561           | 0        | 0568        | 195           | 0575           | 322           | 0582                                 | 0     | 0588                  | 60,56        |
| Más de 12 meses                              | 0520          | 3          | 0527                        | 100        | 0534                                 | 2          | 0541                                    | 14        | 0548  | 116        | 0555                           | 384           | 0562           | 0        | 0569        | 500           | 0576           | 624           | 0583                                 | 151   | 0589                  | 80,13        |
| <b>Total</b>                                 | 0521          | <b>427</b> | 0528                        | <b>277</b> | 0535                                 | <b>229</b> | 0542                                    | <b>52</b> | 0549  | <b>558</b> | 0556                           | <b>49.069</b> | 0563           | <b>0</b> | 0570        | <b>49.627</b> | 0577           | <b>81.668</b> |                                      |       | 0590                  | <b>60,77</b> |

S.05.1

Denominación Fondo: BBVA RMBS 20 Fondo de Titulización

Denominación del compartimento:

Denominación de la gestora: EUROPEA DE TITULIZACION S.A., S.G.F.T.

Estados agregados: NO

Fecha: 31/12/2023

Entidades cedentes de los activos titulizados: BANCO BILBAO VIZCAYA ARGENTARIA, S.A. (K8MS7FD7N5Z2WQ51AZ71);

**INFORMACION RELATIVA A LOS ACTIVOS TITULIZADOS**

**CUADRO C**

| Vida residual de los activos titulizados (miles de euros) | Principal pendiente         |                  |                                            |                  |                              |                  |
|-----------------------------------------------------------|-----------------------------|------------------|--------------------------------------------|------------------|------------------------------|------------------|
|                                                           | Situación actual 31/12/2023 |                  | Situación cierre anual anterior 31/12/2022 |                  | Situación inicial 10/06/2021 |                  |
| Inferior a 1 año                                          | 0600                        | 0                | 1600                                       | 25               | 2600                         | 0                |
| Entre 1 y 2 años                                          | 0601                        | 163              | 1601                                       | 0                | 2601                         | 0                |
| Entre 2 y 3 años                                          | 0602                        | 351              | 1602                                       | 335              | 2602                         | 139              |
| Entre 3 y 4 años                                          | 0603                        | 725              | 1603                                       | 663              | 2603                         | 396              |
| Entre 4 y 5 años                                          | 0604                        | 1.312            | 1604                                       | 1.015            | 2604                         | 868              |
| Entre 5 y 10 años                                         | 0605                        | 38.329           | 1605                                       | 33.644           | 2605                         | 27.709           |
| Superior a 10 años                                        | 0606                        | 1.887.889        | 1606                                       | 2.107.632        | 2606                         | 2.470.752        |
| <b>Total</b>                                              | 0607                        | <b>1.928.769</b> | 1607                                       | <b>2.143.314</b> | 2607                         | <b>2.499.864</b> |
| <b>Vida residual media ponderada (años)</b>               | 0608                        | <b>22,68</b>     | 1608                                       | <b>23,58</b>     | 2608                         | <b>24,96</b>     |

| Antigüedad                        | Situación                   |      |                                            |      |                              |      |
|-----------------------------------|-----------------------------|------|--------------------------------------------|------|------------------------------|------|
|                                   | Situación actual 31/12/2023 |      | Situación cierre anual anterior 31/12/2022 |      | Situación inicial 10/06/2021 |      |
| Antigüedad media ponderada (años) | 0609                        | 5,12 | 1609                                       | 4,17 | 2609                         | 2,66 |

S.05.1

Denominación Fondo: BBVA RMBS 20 Fondo de Titulización

Denominación del compartimento:

Denominación de la gestora: EUROPEA DE TITULIZACION S.A., S.G.F.T.

Estados agregados: NO

Fecha: 31/12/2023

Entidades cedentes de los activos titulizados: BANCO BILBAO VIZCAYA ARGENTARIA, S.A. (K8MS7FD7N5Z2WQ51AZ71);

**INFORMACION RELATIVA A LOS ACTIVOS TITULIZADOS**

**CUADRO D**

| Importe pendiente activos titulizados / Valor garantía (miles de euros) | Situación actual 31/12/2023 |               |                     |                  | Situación cierre anual anterior 31/12/2022 |               |                     |                  | Situación inicial 10/06/2021 |               |                     |                  |
|-------------------------------------------------------------------------|-----------------------------|---------------|---------------------|------------------|--------------------------------------------|---------------|---------------------|------------------|------------------------------|---------------|---------------------|------------------|
|                                                                         | Nº de activos vivos         |               | Principal pendiente |                  | Nº de activos vivos                        |               | Principal pendiente |                  | Nº de activos vivos          |               | Principal pendiente |                  |
| 0% - 40%                                                                | 0620                        | 2.802         | 0630                | 213.574          | 1620                                       | 2.240         | 1630                | 185.330          | 2620                         | 1.583         | 2630                | 151.554          |
| 40% - 60%                                                               | 0621                        | 4.940         | 0631                | 574.096          | 1621                                       | 4.257         | 1631                | 497.128          | 2621                         | 3.621         | 2631                | 434.960          |
| 60% - 80%                                                               | 0622                        | 8.612         | 0632                | 1.078.401        | 1622                                       | 10.140        | 1632                | 1.320.213        | 2622                         | 9.242         | 2632                | 1.311.182        |
| 80% - 100%                                                              | 0623                        | 340           | 0633                | 43.088           | 1623                                       | 851           | 1633                | 113.641          | 2623                         | 4.186         | 2633                | 561.970          |
| 100% - 120%                                                             | 0624                        | 85            | 0634                | 10.360           | 1624                                       | 117           | 1634                | 14.825           | 2624                         | 153           | 2634                | 21.433           |
| 120% - 140%                                                             | 0625                        | 36            | 0635                | 4.757            | 1625                                       | 46            | 1635                | 5.749            | 2625                         | 71            | 2635                | 9.338            |
| 140% - 160%                                                             | 0626                        | 22            | 0636                | 3.304            | 1626                                       | 28            | 1636                | 4.296            | 2626                         | 32            | 2636                | 4.741            |
| superior al 160%                                                        | 0627                        | 10            | 0637                | 1.189            | 1627                                       | 16            | 1637                | 2.132            | 2627                         | 32            | 2637                | 4.686            |
| <b>Total</b>                                                            | 0628                        | <b>16.847</b> | 0638                | <b>1.928.769</b> | 1628                                       | <b>17.695</b> | 1638                | <b>2.143.314</b> | 2628                         | <b>18.920</b> | 2638                | <b>2.499.864</b> |
| <b>Media ponderada (%)</b>                                              | 0639                        | <b>60,22</b>  | 0649                |                  | 1639                                       | <b>64,39</b>  | 1649                |                  | 2639                         | <b>69,56</b>  | 2649                |                  |

S.05.1

Denominación Fondo: BBVA RMBS 20 Fondo de Titulización

Denominación del compartimento:

Denominación de la gestora: EUROPEA DE TITULIZACION S.A., S.G.F.T.

Estados agregados: NO

Fecha: 31/12/2023

Entidades cedentes de los activos titulizados: BANCO BILBAO VIZCAYA ARGENTARIA, S.A. (K8MS7FD7N5Z2WQ51AZ71);

**INFORMACION RELATIVA A LOS ACTIVOS TITULIZADOS**

**CUADRO E**

| Tipos de interés de los activos titulizados (%) | Situación actual<br>31/12/2023 |       | Situación cierre anual anterior<br>31/12/2022 |      | Situación inicial 10/06/2021 |      |
|-------------------------------------------------|--------------------------------|-------|-----------------------------------------------|------|------------------------------|------|
|                                                 |                                |       |                                               |      |                              |      |
| Tipo de interés medio ponderado                 | 0650                           | 2,51  | 1650                                          | 1,48 | 2650                         | 1,39 |
| Tipo de interés nominal máximo                  | 0651                           | 11,15 | 1651                                          | 9,23 | 2651                         | 6,51 |
| Tipo de interés nominal mínimo                  | 0652                           | 0     | 1652                                          | 0    | 2652                         | 0    |

S.05.1

Denominación Fondo: BBVA RMBS 20 Fondo de Titulización

Denominación del compartimento:

Denominación de la gestora: EUROPEA DE TITULIZACION S.A., S.G.F.T.

Estados agregados: NO

Fecha: 31/12/2023

Entidades cedentes de los activos titulizados: BANCO BILBAO VIZCAYA ARGENTARIA, S.A. (K8MS7FD7N5Z2WQ51AZ71);

**INFORMACION RELATIVA A LOS ACTIVOS TITULIZADOS**

**CUADRO F**

| Distribución geográfica activos titulizados (miles de euros) | Situación actual 31/12/2023 |               |                     |                  | Situación cierre anual anterior 31/12/2022 |               |                     |                  | Situación inicial 10/06/2021 |               |                     |                  |
|--------------------------------------------------------------|-----------------------------|---------------|---------------------|------------------|--------------------------------------------|---------------|---------------------|------------------|------------------------------|---------------|---------------------|------------------|
|                                                              | Nº de activos vivos         |               | Principal pendiente |                  | Nº de activos vivos                        |               | Principal pendiente |                  | Nº de activos vivos          |               | Principal pendiente |                  |
| Andalucía                                                    | 0660                        | 3.411         | 0683                | 343.516          | 1660                                       | 3.608         | 1683                | 382.997          | 2660                         | 3.869         | 2683                | 445.824          |
| Aragón                                                       | 0661                        | 404           | 0684                | 39.011           | 1661                                       | 426           | 1684                | 43.546           | 2661                         | 448           | 2684                | 49.774           |
| Asturias                                                     | 0662                        | 216           | 0685                | 20.721           | 1662                                       | 219           | 1685                | 22.448           | 2662                         | 231           | 2685                | 26.339           |
| Baleares                                                     | 0663                        | 314           | 0686                | 42.253           | 1663                                       | 327           | 1686                | 45.998           | 2663                         | 361           | 2686                | 54.219           |
| Canarias                                                     | 0664                        | 745           | 0687                | 78.687           | 1664                                       | 768           | 1687                | 84.633           | 2664                         | 807           | 2687                | 95.446           |
| Cantabria                                                    | 0665                        | 222           | 0688                | 22.362           | 1665                                       | 227           | 1688                | 24.218           | 2665                         | 249           | 2688                | 29.221           |
| Castilla-León                                                | 0666                        | 695           | 0689                | 69.489           | 1666                                       | 720           | 1689                | 76.267           | 2666                         | 757           | 2689                | 86.607           |
| Castilla La Mancha                                           | 0667                        | 455           | 0690                | 43.240           | 1667                                       | 481           | 1690                | 48.353           | 2667                         | 501           | 2690                | 54.376           |
| Cataluña                                                     | 0668                        | 4.309         | 0691                | 560.065          | 1668                                       | 4.479         | 1691                | 613.135          | 2668                         | 4.794         | 2691                | 711.144          |
| Ceuta                                                        | 0669                        | 98            | 0692                | 13.705           | 1669                                       | 105           | 1692                | 15.644           | 2669                         | 107           | 2692                | 17.595           |
| Extremadura                                                  | 0670                        | 473           | 0693                | 41.010           | 1670                                       | 496           | 1693                | 45.138           | 2670                         | 522           | 2693                | 52.319           |
| Galicia                                                      | 0671                        | 688           | 0694                | 69.220           | 1671                                       | 718           | 1694                | 75.961           | 2671                         | 765           | 2694                | 87.279           |
| Madrid                                                       | 0672                        | 1.926         | 0695                | 275.358          | 1672                                       | 2.069         | 1695                | 318.295          | 2672                         | 2.258         | 2695                | 387.132          |
| Melilla                                                      | 0673                        | 117           | 0696                | 15.645           | 1673                                       | 120           | 1696                | 16.779           | 2673                         | 128           | 2696                | 18.624           |
| Murcia                                                       | 0674                        | 436           | 0697                | 42.776           | 1674                                       | 453           | 1697                | 46.287           | 2674                         | 470           | 2697                | 51.513           |
| Navarra                                                      | 0675                        | 83            | 0698                | 9.093            | 1675                                       | 90            | 1698                | 10.499           | 2675                         | 95            | 2698                | 12.173           |
| La Rioja                                                     | 0676                        | 48            | 0699                | 4.199            | 1676                                       | 50            | 1699                | 4.742            | 2676                         | 55            | 2699                | 5.689            |
| Comunidad Valenciana                                         | 0677                        | 1.513         | 0700                | 153.565          | 1677                                       | 1.590         | 1700                | 168.690          | 2677                         | 1.689         | 2700                | 194.055          |
| País Vasco                                                   | 0678                        | 694           | 0701                | 84.854           | 1678                                       | 749           | 1701                | 99.684           | 2678                         | 814           | 2701                | 120.535          |
| <b>Total España</b>                                          | 0679                        | <b>16.847</b> | 0702                | <b>1.928.769</b> | 1679                                       | <b>17.695</b> | 1702                | <b>2.143.314</b> | 2679                         | <b>18.920</b> | 2702                | <b>2.499.864</b> |
| Otros países Unión Europea                                   | 0680                        |               | 0703                |                  | 1680                                       |               | 1703                |                  | 2680                         |               | 2703                |                  |
| Resto                                                        | 0681                        |               | 0704                |                  | 1681                                       |               | 1704                |                  | 2681                         |               | 2704                |                  |
| <b>Total general</b>                                         | 0682                        | <b>16.847</b> | 0705                | <b>1.928.769</b> | 1682                                       | <b>17.695</b> | 1705                | <b>2.143.314</b> | 2682                         | <b>18.920</b> | 2705                | <b>2.499.864</b> |

|                                                                                                                     |
|---------------------------------------------------------------------------------------------------------------------|
| <b>S.05.1</b>                                                                                                       |
| <b>Denominación Fondo: BBVA RMBS 20 Fondo de Titulización</b>                                                       |
| <b>Denominación del compartimento:</b>                                                                              |
| <b>Denominación de la gestora: EUROPEA DE TITULIZACION S.A., S.G.F.T.</b>                                           |
| <b>Estados agregados: NO</b>                                                                                        |
| <b>Fecha: 31/12/2023</b>                                                                                            |
| <b>Entidades cedentes de los activos titulizados: BANCO BILBAO VIZCAYA ARGENTARIA, S.A. (K8MS7FD7N5Z2WQ51AZ71);</b> |

**INFORMACION RELATIVA A LOS ACTIVOS TITULIZADOS**

**CUADRO G**

| Concentración                                         | Situación actual 31/12/2023 |      |      |  | Situación cierre anual anterior 31/12/2022 |      |      |  | Situación inicial 10/06/2021 |      |      |  |
|-------------------------------------------------------|-----------------------------|------|------|--|--------------------------------------------|------|------|--|------------------------------|------|------|--|
|                                                       | Porcentaje                  |      | CNAE |  | Porcentaje                                 |      | CNAE |  | Porcentaje                   |      | CNAE |  |
| Diez primeros deudores/emisores con más concentración | 0710                        | 0,40 |      |  | 1710                                       | 0,37 |      |  | 2710                         | 0,38 |      |  |
| Sector                                                | 0711                        |      | 0712 |  | 1711                                       |      | 1712 |  | 2711                         |      | 2712 |  |

S.05.2

Denominación Fondo: BBVA RMBS 20 Fondo de Titulización

Denominación del compartimento:

Denominación de la gestora: EUROPEA DE TITULIZACION S.A., S.G.F.T.

Estados agregados: NO

Periodo de la declaración: 31/12/2023

Mercados de cotización de los valores emitidos: AIAF

**INFORMACION RELATIVA A LAS OBLIGACIONES Y OTROS VALORES EMITIDOS**

**CUADRO A**

| (miles de euros) |                    | Situación actual 31/12/2023 |         |                   | Situación cierre anual anterior 31/12/2022 |         |                   | Situación inicial 10/06/2021 |           |                   |        |      |           |
|------------------|--------------------|-----------------------------|---------|-------------------|--------------------------------------------|---------|-------------------|------------------------------|-----------|-------------------|--------|------|-----------|
| Serie            | Denominación serie | Nº de pasivos emitidos      |         | Nominal pendiente | Nº de pasivos emitidos                     |         | Nominal pendiente | Nº de pasivos emitidos       |           | Nominal pendiente |        |      |           |
|                  |                    | 0720                        | 0721    | 0722              | 1720                                       | 1721    | 1722              | 2720                         | 2721      | 2722              |        |      |           |
| ES0305567002     | SERIEA             | 23.500                      | 77.000  | 1.811.910         | 23.500                                     | 87.000  | 2.036.532         | 23.500                       | 100.000   | 2.350.000         |        |      |           |
| ES0305567010     | SERIEB             | 1.500                       | 100.000 | 150.000           | 1.500                                      | 100.000 | 150.000           | 1.500                        | 100.000   | 150.000           |        |      |           |
| <b>Total</b>     |                    | 0723                        | 25.000  | 0724              | 1.961.910                                  | 1723    | 25.000            | 1724                         | 2.186.532 | 2723              | 25.000 | 2724 | 2.500.000 |



S.05.2

Denominación Fondo: BBVA RMBS 20 Fondo de Titulización

Denominación del compartimento:

Denominación de la gestora: EUROPEA DE TITULIZACION S.A., S.G.F.T.

Estados agregados: NO

Periodo de la declaración: 31/12/2023

Mercados de cotización de los valores emitidos: AIAF

INFORMACION RELATIVA A LAS OBLIGACIONES Y OTROS VALORES EMITIDOS

CUADRO B

| (miles de euros) |                    |                        | Intereses            |        |               |                      |        |                     | Principal pendiente |                                       |                      |           | Total Pendiente    |      | Correcciones de valor por repercusión de pérdidas |                                                   |      |      |
|------------------|--------------------|------------------------|----------------------|--------|---------------|----------------------|--------|---------------------|---------------------|---------------------------------------|----------------------|-----------|--------------------|------|---------------------------------------------------|---------------------------------------------------|------|------|
| Serie            | Denominación serie | Grado de subordinación | Índice de referencia | Margen | Tipo aplicado | Intereses Acumulados |        | Intereses impagados |                     | Serie devenga Intereses en el periodo | Principal no vencido |           | Principal impagado |      | Total Pendiente                                   | Correcciones de valor por repercusión de pérdidas |      |      |
|                  |                    |                        |                      |        |               | 0730                 | 0731   | 0732                | 0733                |                                       | 0734                 | 0735      | 0742               | 0736 |                                                   |                                                   | 0737 | 0738 |
| ES0305567002     | SERIEA             | NS                     | Euribor 03 meses     | 0,15   | 4,14          | 10.007               |        | 0                   |                     | SI                                    | 1.811.910            |           | 0                  |      | 1.821.917                                         |                                                   | 0    |      |
| ES0305567010     | SERIEB             | S                      | Euribor 03 meses     | 0,25   | 4,24          | 848                  |        | 0                   |                     | SI                                    | 150.000              |           | 0                  |      | 150.848                                           |                                                   | 0    |      |
| <b>Total</b>     |                    |                        |                      |        |               | 0740                 | 10.855 | 0741                | 0                   |                                       | 0743                 | 1.961.910 | 0744               | 0    | 0745                                              | 1.972.765                                         | 0746 | 0    |

|                                                                                  | Situación actual 31/12/2023 |      | Situación cierre anual anterior 31/12/2022 |      | Situación inicial 10/06/2021 |   |
|----------------------------------------------------------------------------------|-----------------------------|------|--------------------------------------------|------|------------------------------|---|
| Tipo de interés medio ponderado de las obligaciones y otros valores emitidos (%) | 0747                        | 3,30 | 0748                                       | 0,36 | 0749                         | 0 |

|                                                                           |
|---------------------------------------------------------------------------|
| <b>S.05.2</b>                                                             |
| <b>Denominación Fondo: BBVA RMBS 20 Fondo de Titulización</b>             |
| <b>Denominación del compartimento:</b>                                    |
| <b>Denominación de la gestora: EUROPEA DE TITULIZACION S.A., S.G.F.T.</b> |
| <b>Estados agregados: NO</b>                                              |
| <b>Periodo de la declaración: 31/12/2023</b>                              |
| <b>Mercados de cotización de los valores emitidos: AIAF</b>               |

**INFORMACION RELATIVA A LAS OBLIGACIONES Y OTROS VALORES EMITIDOS**

**CUADRO C**

| (miles de euros) |                    | Situación actual 31/12/2023 |         |                  |         |                   |         |                  |        | Situación periodo comparativo anterior 31/12/2022 |        |                  |         |                   |       |                  |       |
|------------------|--------------------|-----------------------------|---------|------------------|---------|-------------------|---------|------------------|--------|---------------------------------------------------|--------|------------------|---------|-------------------|-------|------------------|-------|
| Serie            | Denominación serie | Amortización principal      |         |                  |         | Intereses         |         |                  |        | Amortización principal                            |        |                  |         | Intereses         |       |                  |       |
|                  |                    | Pagos del periodo           |         | Pagos acumulados |         | Pagos del periodo |         | Pagos acumulados |        | Pagos del periodo                                 |        | Pagos acumulados |         | Pagos del periodo |       | Pagos acumulados |       |
|                  |                    | 0750                        | 0751    | 0752             | 0753    | 0750              | 0751    | 0752             | 0753   | 1750                                              | 1751   | 1752             | 1753    | 1750              | 1751  | 1752             | 1753  |
| ES0305567002     | SERIEA             | 51.844                      | 538.090 | 18.756           | 61.838  | 65.647            | 313.468 | 2.475            | 2.475  |                                                   |        |                  |         |                   |       |                  |       |
| ES0305567010     | SERIEB             | 0                           | 0       | 1.548            | 4.976   | 0                 | 0       | 214              | 214    |                                                   |        |                  |         |                   |       |                  |       |
| <b>Total</b>     |                    | 0754                        | 51.844  | 0755             | 538.090 | 0756              | 20.304  | 0757             | 66.814 | 1754                                              | 65.647 | 1755             | 313.468 | 1756              | 2.689 | 1757             | 2.689 |

|                                                                           |
|---------------------------------------------------------------------------|
| <b>S.05.2</b>                                                             |
| <b>Denominación Fondo: BBVA RMBS 20 Fondo de Titulización</b>             |
| <b>Denominación del compartimento:</b>                                    |
| <b>Denominación de la gestora: EUROPEA DE TITULIZACION S.A., S.G.F.T.</b> |
| <b>Estados agregados: NO</b>                                              |
| <b>Periodo de la declaración: 31/12/2023</b>                              |
| <b>Mercados de cotización de los valores emitidos: AIAF</b>               |

**INFORMACION RELATIVA A LAS OBLIGACIONES Y OTROS VALORES EMITIDOS**

**CUADRO D**

| Serie        | Denominación Serie | Fecha último cambio de calificación crediticia | Agencia de calificación crediticia (2) | Calificación                |                                            |                              |
|--------------|--------------------|------------------------------------------------|----------------------------------------|-----------------------------|--------------------------------------------|------------------------------|
|              |                    |                                                |                                        | Situación actual 31/12/2023 | Situación cierre anual anterior 31/12/2022 | Situación inicial 10/06/2021 |
|              |                    |                                                |                                        | 0762                        | 0763                                       | 0764                         |
| ES0305567002 | SERIEA             | 14/06/2021                                     | SYP                                    | AA (sf)                     | AA (sf)                                    | AA (sf)                      |
| ES0305567002 | SERIEA             | 14/06/2021                                     | DBRS                                   | AA (high) (sf)              | AA (high) (sf)                             | AA (high) (sf)               |
| ES0305567002 | SERIEA             | 14/06/2021                                     | SCOP                                   | AAAsf                       | AAAsf                                      | AAAsf                        |
| ES0305567010 | SERIEB             | 14/06/2021                                     | SYP                                    | AA (sf)                     | AA (sf)                                    | AA (sf)                      |
| ES0305567010 | SERIEB             | 15/06/2023                                     | DBRS                                   | AA (low) (sf)               | A (high) (sf)                              | A (sf)                       |
| ES0305567010 | SERIEB             | 02/11/2023                                     | SCOP                                   | A-sf                        | BBB+sf                                     | BBB-sf                       |

S.05.2

Denominación Fondo: BBVA RMBS 20 Fondo de Titulización

Denominación del compartimento:

Denominación de la gestora: EUROPEA DE TITULIZACION S.A., S.G.F.T.

Estados agregados: NO

Periodo de la declaración: 31/12/2023

Mercados de cotización de los valores emitidos: AIAF

**INFORMACION RELATIVA A LAS OBLIGACIONES Y OTROS VALORES EMITIDOS**

**CUADRO E**

| Vida residual de las obligaciones y otros valores emitidos por el Fondo (miles de euros) | Principal pendiente         |                  |                                            |                  |                              |
|------------------------------------------------------------------------------------------|-----------------------------|------------------|--------------------------------------------|------------------|------------------------------|
|                                                                                          | Situación actual 31/12/2023 |                  | Situación cierre anual anterior 31/12/2022 |                  | Situación inicial 10/06/2021 |
| Inferior a 1 año                                                                         | 0765                        |                  | 1765                                       |                  | 2765                         |
| Entre 1 y 2 años                                                                         | 0766                        |                  | 1766                                       |                  | 2766                         |
| Entre 2 y 3 años                                                                         | 0767                        |                  | 1767                                       |                  | 2767                         |
| Entre 3 y 4 años                                                                         | 0768                        |                  | 1768                                       |                  | 2768                         |
| Entre 4 y 5 años                                                                         | 0769                        |                  | 1769                                       |                  | 2769                         |
| Entre 5 y 10 años                                                                        | 0770                        |                  | 1770                                       |                  | 2770                         |
| Superior a 10 años                                                                       | 0771                        | 1.961.910        | 1771                                       | 2.186.532        | 2771                         |
| <b>Total</b>                                                                             | <b>0772</b>                 | <b>1.961.910</b> | <b>1772</b>                                | <b>2.186.532</b> | <b>2772</b>                  |
| <b>Vida residual media ponderada (años)</b>                                              | <b>0773</b>                 | <b>41,15</b>     | <b>1773</b>                                | <b>42,15</b>     | <b>2773</b>                  |
|                                                                                          |                             |                  |                                            |                  | <b>43,70</b>                 |

S.05.3

**Denominación Fondo: BBVA RMBS 20 Fondo de Titulización**

**Denominación del compartimento:**

**Denominación de la gestora: EUROPEA DE TITULIZACION S.A., S.G.F.T.**

**Estados agregados: NO**

**Fecha: 31/12/2023**

**OTRA INFORMACIÓN SOBRE EL FONDO**

**CUADRO A**

| Información sobre las mejoras crediticias del Fondo                                                                | Situación actual 31/12/2023 |                | Situación cierre anual anterior 31/12/2022 |                | Situación inicial 10/06/2021 |                |
|--------------------------------------------------------------------------------------------------------------------|-----------------------------|----------------|--------------------------------------------|----------------|------------------------------|----------------|
|                                                                                                                    | Código                      | Valor          | Código                                     | Valor          | Código                       | Valor          |
| 1 Importe del Fondo de Reserva constituido (miles de euros)                                                        | 0775                        | 125.000        | 1775                                       | 125.000        | 2775                         | 125.000        |
| 1.1 Importe mínimo del Fondo de Reserva (miles de euros)                                                           | 0776                        | 125.000        | 1776                                       | 125.000        | 2776                         | 125.000        |
| 1.2 Porcentaje que representa el Fondo de Reserva constituido sobre el total de pasivos emitidos (%)               | 0777                        | 6,37           | 1777                                       | 5,72           | 2777                         | 5              |
| 1.3 Denominación de la contrapartida                                                                               | 0778                        | BBVA           | 1778                                       | BBVA           | 2778                         | BBVA           |
| 1.4 Rating de la contrapartida                                                                                     | 0779                        | A (high)/A-/A+ | 1779                                       | A (high)/A-/A+ | 2779                         | A (high)/A-/A+ |
| 1.5 Rating requerido de la contrapartida                                                                           | 0780                        |                | 1780                                       |                | 2780                         |                |
| 2 Importe disponible de la línea/s de liquidez (miles de euros)                                                    | 0781                        |                | 1781                                       |                | 2781                         |                |
| 2.1 Porcentaje que representa el importe disponible de la línea de liquidez sobre el total de pasivos emitidos (%) | 0782                        |                | 1782                                       |                | 2782                         |                |
| 2.2 Denominación de la contrapartida                                                                               | 0783                        |                | 1783                                       |                | 2783                         |                |
| 2.3 Rating de la contrapartida                                                                                     | 0784                        |                | 1784                                       |                | 2784                         |                |
| 2.4 Rating requerido de la contrapartida                                                                           | 0785                        |                | 1785                                       |                | 2785                         |                |
| 3 Importe de los pasivos emitidos garantizados por avales (miles de euros)                                         | 0786                        |                | 1786                                       |                | 2786                         |                |
| 3.1 Porcentaje que representan los avales sobre el total de los pasivos emitidos (%)                               | 0787                        |                | 1787                                       |                | 2787                         |                |
| 3.2 Denominación de la entidad avalista                                                                            | 0788                        |                | 1788                                       |                | 2788                         |                |
| 3.3 Rating del avalista                                                                                            | 0789                        |                | 1789                                       |                | 2789                         |                |
| 3.4 Rating requerido del avalista                                                                                  | 0790                        |                | 1790                                       |                | 2790                         |                |
| 4 Subordinación de series (S/N)                                                                                    | 0791                        | S              | 1791                                       | S              | 2791                         | S              |
| 4.1 Porcentaje del importe pendiente de las series no subordinadas sobre el importe pendiente del total bonos (%)  | 0792                        | 92,35          | 1792                                       | 93,14          | 2792                         | 94             |
| 5 Importe máximo de riesgo cubierto por garantías financieras adquiridas (miles de euros)                          | 0793                        |                | 1793                                       |                | 2793                         |                |
| 5.1 Denominación de la contrapartida                                                                               | 0794                        |                | 1794                                       |                | 2794                         |                |
| 5.2 Rating de la contrapartida                                                                                     | 0795                        |                | 1795                                       |                | 2795                         |                |
| 5.3 Rating requerido de la contrapartida                                                                           | 0796                        |                | 1796                                       |                | 2796                         |                |

S.05.3

Denominación Fondo: BBVA RMBS 20 Fondo de Titulización

Denominación del compartimento:

Denominación de la gestora: EUROPEA DE TITULIZACION S.A., S.G.F.T.

Estados agregados: NO

Fecha: 31/12/2023

**OTRA INFORMACIÓN SOBRE EL FONDO**

**CUADRO B**

| PERMUTAS FINANCIERAS |               |                          | Importe a pagar por el fondo      |                                    | Importe a pagar por la contrapartida       |                                    | Valor razonable (miles de euros) |                                            |                              |        | Otras características |
|----------------------|---------------|--------------------------|-----------------------------------|------------------------------------|--------------------------------------------|------------------------------------|----------------------------------|--------------------------------------------|------------------------------|--------|-----------------------|
|                      | Contrapartida | Periodicidad liquidación | Tipo de interés anual             | Nocional                           | Tipo de interés anual                      | Nocional                           | Situación actual 31/12/2023      | Situación cierre anual anterior 31/12/2022 | Situación inicial 10/06/2021 |        |                       |
|                      | 0800          | 0801                     | 0802                              | 0803                               | 0804                                       | 0805                               | 0806                             | 1806                                       | 2806                         |        | 3806                  |
| Permuta financiera   | BBVA          | trimestral               | Intereses percibidos e ingresados | Saldo Vivo medio diario no Morosos | Tipo interés medio ponderado bonos + 1,00% | Saldo Vivo medio diario no Morosos | 169.717                          | 294.005                                    | 14.153                       |        |                       |
| <b>Total</b>         |               |                          |                                   |                                    |                                            |                                    | 0808 169.717                     | 0809 294.005                               | 0810                         | 14.153 |                       |

S.05.3

Denominación Fondo: BBVA RMBS 20 Fondo de Titulización

Denominación del compartimento:

Denominación de la gestora: EUROPEA DE TITULIZACION S.A., S.G.F.T.

Estados agregados: NO

Fecha: 31/12/2023

**OTRA INFORMACIÓN SOBRE EL FONDO**

**CUADRO B**

| GARANTÍAS FINANCIERAS EMITIDAS<br>Naturaleza riesgo cubierto | Importe máximo del riesgo cubierto (miles de euros) |  |                                            |  |                              |  | Valor en libros (miles de euros) |  |                                            |  |                              |  | Otras características |  |
|--------------------------------------------------------------|-----------------------------------------------------|--|--------------------------------------------|--|------------------------------|--|----------------------------------|--|--------------------------------------------|--|------------------------------|--|-----------------------|--|
|                                                              | Situación actual 31/12/2023                         |  | Situación cierre anual anterior 31/12/2022 |  | Situación inicial 10/06/2021 |  | Situación actual 31/12/2023      |  | Situación cierre anual anterior 31/12/2022 |  | Situación inicial 10/06/2021 |  |                       |  |
| Préstamos hipotecarios                                       | 0811                                                |  | 1811                                       |  | 2811                         |  | 0829                             |  | 1829                                       |  | 2829                         |  | 3829                  |  |
| Cédulas hipotecarias                                         | 0812                                                |  | 1812                                       |  | 2812                         |  | 0830                             |  | 1830                                       |  | 2830                         |  | 3830                  |  |
| Préstamos a promotores                                       | 0813                                                |  | 1813                                       |  | 2813                         |  | 0831                             |  | 1831                                       |  | 2831                         |  | 3831                  |  |
| Préstamos a PYMES                                            | 0814                                                |  | 1814                                       |  | 2814                         |  | 0832                             |  | 1832                                       |  | 2832                         |  | 3832                  |  |
| Préstamos a empresas                                         | 0815                                                |  | 1815                                       |  | 2815                         |  | 0833                             |  | 1833                                       |  | 2833                         |  | 3833                  |  |
| Préstamos corporativos                                       | 0816                                                |  | 1816                                       |  | 2816                         |  | 0834                             |  | 1834                                       |  | 2834                         |  | 3834                  |  |
| Cédulas territoriales                                        | 0817                                                |  | 1817                                       |  | 2817                         |  | 0835                             |  | 1835                                       |  | 2835                         |  | 3835                  |  |
| Bonos de tesorería                                           | 0818                                                |  | 1818                                       |  | 2818                         |  | 0836                             |  | 1836                                       |  | 2836                         |  | 3836                  |  |
| Deuda subordinada                                            | 0819                                                |  | 1819                                       |  | 2819                         |  | 0837                             |  | 1837                                       |  | 2837                         |  | 3837                  |  |
| Créditos AAPP                                                | 0820                                                |  | 1820                                       |  | 2820                         |  | 0838                             |  | 1838                                       |  | 2838                         |  | 3838                  |  |
| Préstamos consumo                                            | 0821                                                |  | 1821                                       |  | 2821                         |  | 0839                             |  | 1839                                       |  | 2839                         |  | 3839                  |  |
| Préstamos automoción                                         | 0822                                                |  | 1822                                       |  | 2822                         |  | 0840                             |  | 1840                                       |  | 2840                         |  | 3840                  |  |
| Cuotas de arrendamiento financiero (leasing)                 | 0823                                                |  | 1823                                       |  | 2823                         |  | 0841                             |  | 1841                                       |  | 2841                         |  | 3841                  |  |
| Cuentas a cobrar                                             | 0824                                                |  | 1824                                       |  | 2824                         |  | 0842                             |  | 1842                                       |  | 2842                         |  | 3842                  |  |
| Derechos de crédito futuros                                  | 0825                                                |  | 1825                                       |  | 2825                         |  | 0843                             |  | 1843                                       |  | 2843                         |  | 3843                  |  |
| Bonos de titulización                                        | 0826                                                |  | 1826                                       |  | 2826                         |  | 0844                             |  | 1844                                       |  | 2844                         |  |                       |  |
| <b>Total</b>                                                 | 0827                                                |  | 1827                                       |  | 2827                         |  | 0845                             |  | 1845                                       |  | 2845                         |  | 3845                  |  |

Denominación Fondo: BBVA RMBS 20 Fondo de Titulización

Denominación del compartimento:

Denominación de la gestora: EUROPEA DE TITULIZACION S.A., S.G.F.T.

Estados agregados: NO

Fecha: 31/12/2023

**INFORME DE CUMPLIMIENTO DE LAS REGLAS DE FUNCIONAMIENTO DEL FONDO**

**CUADRO A**

| Concepto                                                          | Meses impago |    | Días impago |  | Importe impagado acumulado  |                                            |                             |                                            | Ratio             |      |      |      | Ref. Folleto |      |      |                          |
|-------------------------------------------------------------------|--------------|----|-------------|--|-----------------------------|--------------------------------------------|-----------------------------|--------------------------------------------|-------------------|------|------|------|--------------|------|------|--------------------------|
|                                                                   |              |    |             |  | Situación actual 31/12/2023 | Situación cierre anual anterior 31/12/2022 | Situación actual 31/12/2023 | Situación cierre anual anterior 31/12/2022 | Última Fecha Pago |      |      |      |              |      |      |                          |
| 1. Activos Morosos por impagos con antigüedad igual o superior a  | 7000         | 3  | 7002        |  | 7003                        | 2.197                                      | 7006                        | 1.137                                      | 7009              | 0,11 | 7012 | 0,05 | 7015         | 0,04 |      |                          |
| 2. Activos Morosos por otras razones                              |              |    |             |  | 7004                        | 0                                          | 7007                        | 0                                          | 7010              | 0    | 7013 | 0    | 7016         | 0    |      |                          |
| Total Morosos                                                     |              |    |             |  | 7005                        | 2.197                                      | 7008                        | 1.137                                      | 7011              | 0,11 | 7014 | 0,05 | 7017         | 0,04 | 7018 | GLOSARIO DE DEFINICIONES |
| 3. Activos Fallidos por impagos con antigüedad igual o superior a | 7019         | 12 | 7020        |  | 7021                        | 484                                        | 7024                        | 264                                        | 7027              | 0,03 | 7030 | 0,01 | 7033         | 0,07 |      |                          |
| 4. Activos Fallidos por otras razones                             |              |    |             |  | 7022                        | 0                                          | 7025                        | 0                                          | 7028              | 0    | 7031 | 0    | 7034         | 0    |      |                          |
| Total Fallidos                                                    |              |    |             |  | 7023                        | 484                                        | 7026                        | 264                                        | 7029              | 0,03 | 7032 | 0,01 | 7035         | 0,07 | 7036 | GLOSARIO DE DEFINICIONES |

| Otras ratios relevantes | Ratio                       |                                            |                   | Ref. Folleto |      |
|-------------------------|-----------------------------|--------------------------------------------|-------------------|--------------|------|
|                         | Situación actual 31/12/2023 | Situación cierre anual anterior 31/12/2022 | Última Fecha Pago |              |      |
|                         | 0850                        |                                            | 1850              |              | 3850 |
|                         | 0851                        |                                            | 1851              |              | 3851 |
|                         | 0852                        |                                            | 1852              |              | 3852 |
|                         | 0853                        |                                            | 1853              |              | 3853 |



S.05.4

Denominación Fondo: BBVA RMBS 20 Fondo de Titulización

Denominación del compartimento:

Denominación de la gestora: EUROPEA DE TITULIZACION S.A., S.G.F.T.

Estados agregados: NO

Fecha: 31/12/2023

**INFORME DE CUMPLIMIENTO DE LAS REGLAS DE FUNCIONAMIENTO DEL FONDO**

**CUADRO B**

| TRIGGERS                                      | Límite | % Actual | Última Fecha Pago | Referencia Folleto                       |
|-----------------------------------------------|--------|----------|-------------------|------------------------------------------|
| Amortización secuencial: series               | 0854   | 0858     | 1858              | 2858                                     |
| Diferimiento/postergamiento intereses: series | 0855   | 0859     | 1859              | 2859                                     |
| No Reducción del Fondo de Reserva             | 0856   | 0860     | 1860              | 2860                                     |
| FR                                            | 1      | 0,11     | 0,04              | Referencia del folleto: Epígrafe 3.4.2.2 |
| OTROS TRIGGERS                                | 0857   | 0861     | 1861              | 2861                                     |

Cuadro de texto libre

**CUADRO C**

Informe cumplimiento reglas de funcionamiento

Contiene



Información adicional  
en fichero adjunto

S.05.5

Denominación Fondo: BBVA RMBS 20 Fondo de Titulización

Denominación del compartimento:

Denominación de la gestora: EUROPEA DE TITULIZACION S.A., S.G.F.T.

Estados agregados: NO

Fecha: 31/12/2023

**INFORMACION RELATIVA A COMISIONES**

**CUADRO A**

| Comisión                             | Contrapartida |                         | Importe fijo (miles de euros) |    | Criterios determinación de la comisión |                                                                                                                        |         |       | Máximo (miles de euros) |    | Mínimo (miles de euros) |  | Periodicidad pago según folleto / escritura |            | Condiciones iniciales folleto / escritura emisión |   | Otras consideraciones |  |
|--------------------------------------|---------------|-------------------------|-------------------------------|----|----------------------------------------|------------------------------------------------------------------------------------------------------------------------|---------|-------|-------------------------|----|-------------------------|--|---------------------------------------------|------------|---------------------------------------------------|---|-----------------------|--|
|                                      |               |                         |                               |    | Base de cálculo                        |                                                                                                                        | % anual |       |                         |    |                         |  |                                             |            |                                                   |   |                       |  |
| Comisión sociedad gestora            | 0862          | Europea de Titulización | 1862                          | 14 | 2862                                   | Saldo de principal pendiente de Bonos                                                                                  | 3862    | 0,010 | 4862                    | 60 | 5862                    |  | 6862                                        | Trimestral | 7862                                              | S | 8862                  |  |
| Comisión administrador               | 0863          | BBVA                    | 1863                          |    | 2863                                   | Saldo Vivo medio diario de los Préstamos hipotecarios y valor de los inmuebles adjudicados a la fecha de pago anterior | 3863    | 0,010 | 4863                    |    | 5863                    |  | 6863                                        | Trimestral | 7863                                              | S | 8863                  |  |
| Comisión del agente financiero/pagos | 0864          | BBVA                    | 1864                          | 12 | 2864                                   |                                                                                                                        | 3864    |       | 4864                    |    | 5864                    |  | 6864                                        | Trimestral | 7864                                              | S | 8864                  |  |
| Otras                                | 0865          |                         | 1865                          |    | 2865                                   |                                                                                                                        | 3865    |       | 4865                    |    | 5865                    |  | 6865                                        |            | 7865                                              |   | 8865                  |  |

Denominación Fondo: BBVA RMBS 20 Fondo de Titulización

Denominación del compartimento:

Denominación de la gestora: EUROPEA DE TITULIZACION S.A., S.G.F.T.

Estados agregados: NO

Fecha: 31/12/2023

**INFORMACION RELATIVA A COMISIONES**

**CUADRO B**

| Forma de cálculo                                              |      |                  |
|---------------------------------------------------------------|------|------------------|
| 1 Diferencia ingresos y gastos (S/N)                          | 0866 | S                |
| 2 Diferencia cobros y pagos (S/N)                             | 0867 | N                |
| 3 Otros (S/N)                                                 | 0868 | N                |
| 3.1 Descripción                                               | 0869 |                  |
| Contrapartida                                                 | 0870 | BBVA             |
| Capítulo folleto emisión (sólo Fondos con folleto de emisión) | 0871 | Capítulo 3.4.7.4 |

| Derterminada por diferencia entre ingresos y gastos (miles de euros)                                                   |      | Fecha cálculo |            |            |            | Total   |
|------------------------------------------------------------------------------------------------------------------------|------|---------------|------------|------------|------------|---------|
|                                                                                                                        |      | 31/01/2023    | 30/04/2023 | 31/07/2023 | 31/10/2023 |         |
| <b>Ingresos y gastos del periodo de cálculo</b>                                                                        | 0872 |               |            |            |            |         |
| Margen de intereses                                                                                                    | 0873 | 1.853         | 7.167      | 12.503     | 17.684     | 39.207  |
| Deterioro de activos financieros (neto)                                                                                | 0874 | -7            | -32        | -50        | -73        | -162    |
| Dotaciones a provisiones (neto)                                                                                        | 0875 | 0             | 0          | 0          | 0          | 0       |
| Ganancias (pérdidas) de activos no corrientes en venta                                                                 | 0876 | 0             | 0          | 0          | 0          | 0       |
| Otros ingresos y gastos excepto comisión variable y repercusión de pérdidas (ganancias)                                | 0877 | -48           | -185       | -339       | -479       | -1.051  |
| Total ingresos y gastos excepto comisión variable, impuesto sobre beneficios y repercusión de pérdidas (ganancias) (A) | 0878 | 1.798         | 6.950      | 12.114     | 17.132     | 37.994  |
| Impuesto sobre beneficios (-) (B)                                                                                      | 0879 | 0             | 0          | 0          | 0          | 0       |
| Repercusión de ganancias (-) (C)                                                                                       | 0880 | 0             | 0          | 0          | 0          | 0       |
| Comisión variable devengada en cuenta de pérdidas y ganancias (-) (D)                                                  | 0881 | -1.798        | -6.950     | -12.114    | -17.132    | -37.994 |
| Repercusión de pérdidas (+) (-)[(A)+(B)+(C)+(D)]                                                                       | 0882 | 0             | 0          | 0          | 0          | 0       |
| Comisión variable pagada                                                                                               | 0883 | 5.255         | 5.030      | 4.458      | 4.769      | 19.512  |
| Comisión variable impagada en el periodo de cálculo                                                                    | 0884 | 220           | 342        | 1.048      | 1.296      |         |

## NOTAS EXPLICATIVAS

La consideración de fallido en el cálculo de la tasa y ratio de fallidos en el S.05.1. Cuadro A y S.05.4. Cuadro A, es la siguiente:

| <b>Tasa / Ratio</b>                                                                     | <b>Consideración de fallido</b>                                                                                                                                                                                                                                  |
|-----------------------------------------------------------------------------------------|------------------------------------------------------------------------------------------------------------------------------------------------------------------------------------------------------------------------------------------------------------------|
| Tasa de fallido - S.05.1. Cuadro A                                                      | Calculada, según las instrucciones de cumplimentación, sobre el principal de los activos titulizados dados de baja del Activo del balance por considerarse remota su recuperación.                                                                               |
| Ratio - Activos Fallidos por impagos con antigüedad igual o superior – S.05.4. Cuadro A | Calculada en función del principal de los activos titulizados vivos en el Activo del balance, y que se encuentren a la fecha de reporte en situación de impago superior al número de meses establecido según la definición de dudosos en el folleto informativo. |

Los Estados Financieros Públicos se han elaborado de acuerdo con los criterios establecidos en las instrucciones de cumplimentación y en la Circular 2/2016, de 20 de abril, de la Comisión Nacional del Mercado de Valores.

Para cualquier información adicional o aclaración sobre la información reportada se puede consultar en el apartado de Fondos de la página web <https://edt-sg.com/es/fondos.html> o contactar directamente a través de la siguiente dirección de correo electrónico: [info@edt-sg.com](mailto:info@edt-sg.com).

MIEMBROS DEL CONSEJO DE ADMINISTRACIÓN DE LA SOCIEDAD GESTORA

---

D. Roberto Vicario Montoya  
Presidente

---

D. Sergio Fernández Sanz

---

D. Francisco Javier Eiriz Aguilera

---

D<sup>a</sup>. María Reyes Bover Rodríguez

---

D. Xavier Pinzolas Germán

---

D. Fernando Durante Pujante en representación de  
Bankinter, S.A.

---

D<sup>a</sup>. Pilar Villaseca Pérez en representación de Banco  
Cooperativo Español, S.A.

---

D. Arturo Miranda Martín en representación de  
JMPC Strategic Investments I Corporation

---

D. Marc Hernández Sanz en representación de Banco  
Sabadell, S.A.

Diligencia: El Consejo de Administración de Europea de Titulización, S.A., S.G.F.T., en sesión del 21 de marzo de 2024, ha formulado y aprobado las Cuentas Anuales integradas por balance, cuenta de pérdidas y ganancias, estados de flujos de efectivo, estado de ingresos y gastos reconocidos y memoria e informe de gestión (incluidos los Anexos) de BBVA RMBS 20 Fondo de Titulización, correspondientes al ejercicio cerrado a 31 de diciembre de 2023, y así han firmado el presente documento.

---

D. Juan Álvarez Rodríguez  
Secretario no Consejero